工商晚報
THE KUNG SHEUNG EVENING NEWS
督印及承印：工商日報有限公司 香港灣仔分域街十八號
電話：編輯部 七七七六〇七 採訪部 七六二一九二 營業部 七七三二〇七 社長室 七六四八五四 中區辦事處 三二一六〇 三一二三八 二五四九五
電報掛號 二〇七五 郵政信箱 六十二號 新聞紙類第八〇六一號
出紙兩大張 售價壹毫

今日天氣：今日吹輕微無定向風，天色繼續良好。今晨無雨量紀錄。

每日兩大張下午四時出版

星架坡局勢更見緊張 今晨華巫再衝突流血

宵禁解除時衝突又爆發
轉瞬之間六人死亡

【新加坡廿四日美聯社電】新加坡於今晨五時三十分（當地時間）依照原定時間解除宵禁，俾使人民能出外購物，及主要公用事業工作人前往工作，斯時整個海島之局勢，頗呈緊張。今晨比昨日有較少人民在街道上，昨日在同樣解除宵禁時，曾發生一連串之衝突事件，以致有六人死亡。各商店雖則獲准在解除宵禁期間開門營業，但大多數商店仍然繼續關閉，在若干地區內，糧食甚爲缺乏。據軍方人士宣稱：昨夜有一人在醫院因傷斃命之後，截至上午八時（當地時間），死亡人數計有十九人，另有數百人受傷，並有一千二百餘人被捕。

【新加坡廿四日路透社電】新加坡保安軍堅強據點，於今晨接獲馬來人與華人發生進一步衝突之報告，但現未有若何死傷數字。曾前往調查發生兩宗「激戰」消息之軍隊，於開到出事地點時，未有發現任何事情。（詳情請閱第二版）

今日國泰及馬航皆有機飛星加坡
客機在宵禁開放時間降落 旅客由武裝軍警負責保護

【本報訊】由於新加坡連日發生種族衝突騷動，實施戒嚴及機場封閉，港星的空中交通一度停頓。今晨據馬來亞航空公司發言人稱：該公司今日下午三時班機照常開往星加坡。發言人又謂：星加坡方面的戒嚴令，在日間三時至六時是暫時解除的，故班機在這段時間可以飛達，旅客則可獲得當地武裝警察的安全保護，把他們送到其下榻的酒店或寓所。

據本港國泰航空公司今午在電話答覆本報詢問時稱：該公司今晚八時照常有一班機前往星加坡。

小評 談香港的信件

最近，英國有一封二十五年遞派不到的信，在香港，當然我們還未聽到有類似情形的，不過，香港的信件，無可否認是遭受到不必要的延滯的。舉例來說：九龍青山道蘇屋村是最龐大的徙置區，但每天祇派信一次，究竟是甚麼原因？難道郵局把蘇屋村視作郊區嗎！

九龍城若干徙置區，如慈雲山徙置區等，竟隔天才派信一次，那更是莫名其妙了。

在市區的大廈，層數雖多，但均有電梯可達，但有些大廈，信件祇交到辦事處便了，不祇延誤，簡直容易遺失。辦事人員，亦感到不勝其煩。

至於新界，如荃灣有些鄉村，雖爲明地址，仍不予派送，理由就是「不屬該郵區範圍」。

以上種種情形，都是筆者根據讀者投訴得來，而經訪查屬實者。請問每年賺錢以千萬元計算的郵局，爲甚麼對上述的居民加以歧視呢？爲甚麼不設法克服技術上的困難呢？爲甚麼不增加工作人員呢？

「家書抵萬金」！郵政當局，幸勿忽視。

今晨憲報發表 一批舊樓准予拆建

【本報訊】政府憲報今日發表：下列一批舊樓，已被豁免租務條例之管制，准予拆建。計開：

皇后大道東九十六、九十八號。鄱參利街四號。覺成街四十四號。西街四十九、九A十一號。鴨巴甸街二十一、二十三號。洛克道三二〇、三二二號。筲箕灣道三六九、三七一、三七三號。英皇道四二五、四二七、四二九、四三一號。成和道三十三、三十五號。些利街二十號。荷里活道六十五、六十七號。吳淞街一二六、一二八號。皇后大道西四二七、四二九、四三一、四三三、四三五、四三七號。堅拿道西七、八、十、十二A、十三、十三A、十四號。堅道七十一號。德輔道西十七號。干諾道西六十號。威靈頓街十四、十六、十八、二十、二十二、二十四號。皇后大道西七十三、七十五號。打鼓嶺道三十九、四十一號。第二街一〇一、一〇四、一〇六、一〇八號。吉直街三十七、三十九號。皇后大道東一一八、一二〇號。香港仔大道二一二號。威靈頓街七十六號。高街四、四B、六、六A號。德輔道西一八〇、一八二、一八四、一八六、一八八號。堡壘街六、八號。般含道二十號。船街四十九、五十一號。德輔道中一一六、一一八號。卑路乍街十七、十九、廿一、廿三、廿五、廿七、廿九、三十一、三十三、三十五號。山道卅六、卅八號。城南道五十四、五十六、五十八號。長沙灣道五十八號。奕蔭街四十一號。荷里活道六十八、六十八A、七十、七十A號。

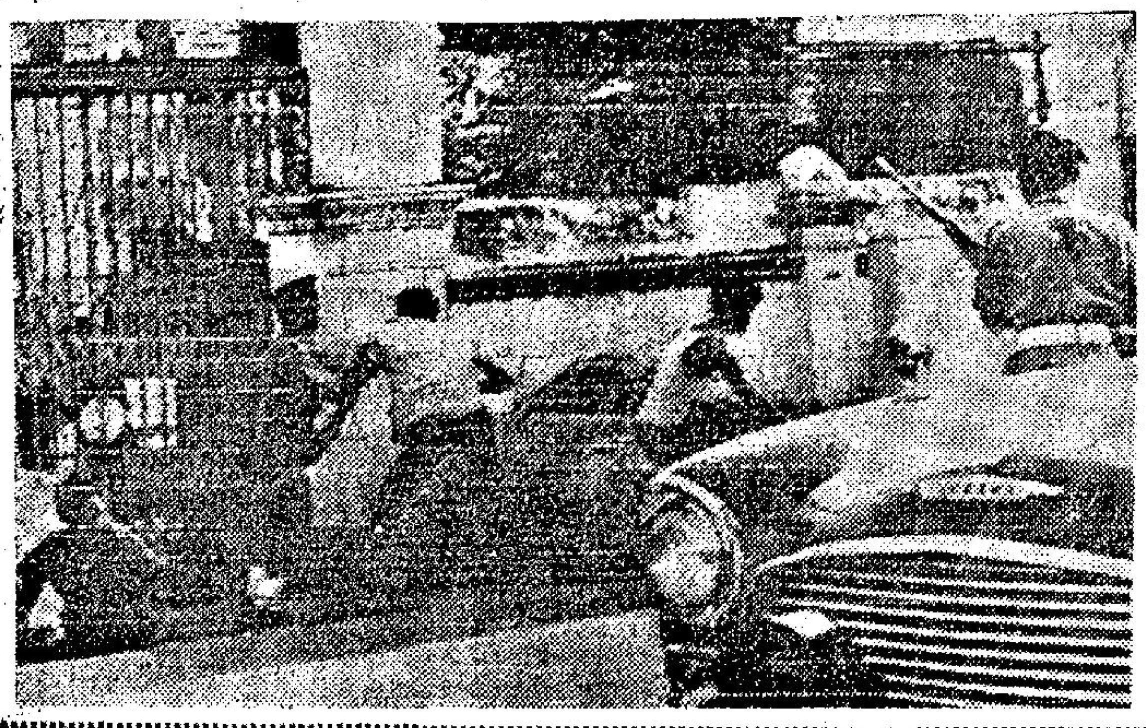

圖片說明：新加坡華人與馬來人，於七月廿二日在新加坡市中心區在一項嚴重的種族衝突中互相毆鬥。圖爲警察到場彈壓之情形。在該項於七月二十日開始發生之衝突中，至少有十四人經已死亡。（合衆國際社無線電傳真）

潘迪華何驚凡已批准入英籍

【本報訊】憲報今晨發表，批准入英籍的名單如下：潘宛卿、又名潘迪華、林紹忠、陳烈忠、姚敬賢、汪鶴鳴、又名上海汪、何蘇、何驚凡、阮大明、蘇倩萍、陳伯娥、鄧錫進、林慧賢、章世則、盧倩容、林健一、曾金城、胡少勝、又名胡戎、王裕隆、謝宗灝、胡漢輝、蔣友璋、又名蔣恰恰、陶美茵、史廷美、譚鐵聲、又名亞簡、陳宏昭、區功簡、郭少凱、林炳唐、許盛、李爾利、鄺照明、又名鄺仲昇、施秀坤、陳根榕、施啓潘、張啓明、麥喬芬、李貞徒、又名李非吾、陳炳權、陳希寧、梁棒壽。

林黛墓前含笑樹 教會將拒絕出售

【本報訊】龍繩勳在林黛死後，除買了兩幅墓地準備將來他死後也葬在太太的身旁外，還購了一株種在墓旁的含笑樹，以便將墳美化，但據今晨一名姓馮的人士透露，此事經天主教會當局商討後，決定不能夠再將含笑樹之地售予龍家，理由是「生人不能買死地」，應留作他人殯葬之用。

他於今晨往天主教墳場禮拜堂做完彌撒後，在寓所接見記者時稱：他初時並不知道種在林黛墓旁的是一株含笑樹，爲了要美化她的墳墓環境，因此他曾向教會申請，以三千元將該樹的位置購下，後來由人告訴他才知道該樹是一株香氣四播的含笑樹。

但教會當局到目前還沒有正式的答允他的申請。

龍繩勳又稱：當他知道該樹是一株含笑樹後，他認爲事有湊巧，因爲林黛生前也喜歡含笑的，因此他希望教會當局能答允他的申請。

龍繩勳今晨七時卅分到大道東華仁書院一間小型教堂內參加，由一名神父主持林黛做追思彌撒，在默哀中對其亡妻悼念一番之後，於八時半離開教堂，再轉往天主教墳場向其亡妻墓地獻花。

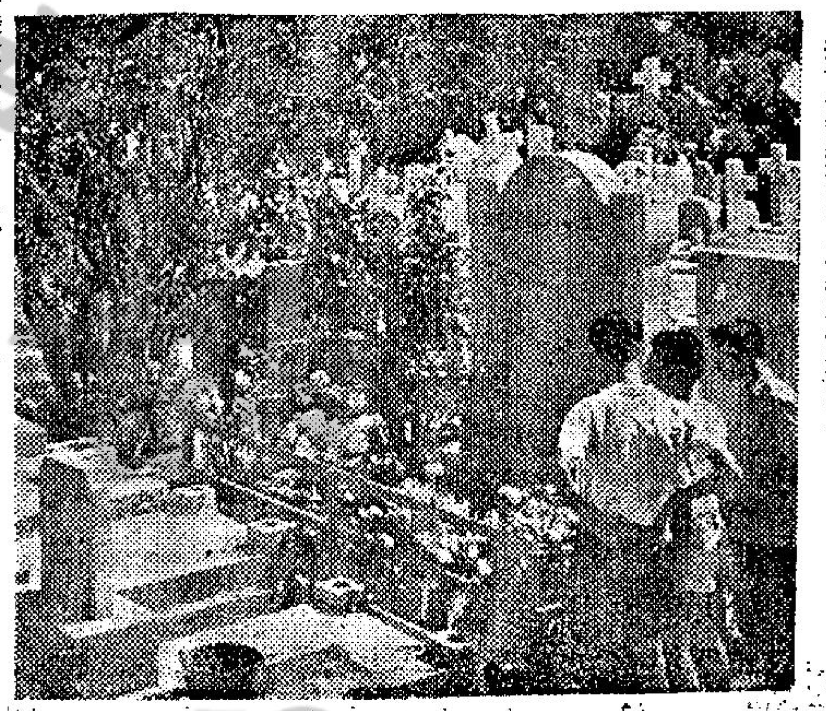

林黛墓前的含笑樹，據說教會當局經商討後，已經拒絕售給龍繩勳來用作美化墳墓之用。

山頂梅道飛仔行劫 洋女郎殺退兩飛
另兩個西童則被劫去手表

【本報訊】一名外籍女郎，於遭受攔途截劫中，大施拳腳，迫使兩名飛仔落荒而逃。可是在十分鐘後，兩名飛仔又以大「蝦」小的手法，搶去兩名外籍男童兩個手表。

據說連環搶劫發生於昨午四時許，一年約廿餘的外籍女郎，單獨地行經梅道附近，突有兩名飛仔向她恐嚇，要劫取她的財物，該名外籍女郎在出其不意中，突施拳腳，兩飛仔無法招架，落荒而逃，女郎毫無損失。

可是，在十分鐘後，兩名年約十歲外籍男童，同樣遭遇兩名飛仔截劫。

兩外籍男童於手錶被搶去後向警署報案，而同時被劫毫無損失的外籍女郎亦前往警署報案。

劫賊入屋刺傷婦人

【本報訊】三名賊人今晨械劫一住戶式的靜室，當被綑縛的男子名厚本道人高聲呼叫時，賊人以刀刺傷其妻後逃去，該婦人頭部受重傷，被送入醫院。發生劫案的地點在大南街二〇九號三樓。

大華飯店被控井水作食水用 被告今晨認罪

【本報訊】甫于不久前因「未將用以盛載食物的碗碟妥爲處理」，而被法庭處罰的大華飯店，今午在中央裁判署希頓法庭，又因「將井水用作食水」而被票控三項罪名，該公司今晨延律師代爲認罪，法官命將案押候下午，待控方將該公司上次被控的紀錄呈堂後才宣判。

西洋菜街老婦墮樓送院斃命

【本報訊】一名久患風濕兼糖病的老婦，今晨在西洋菜街三壹〇號三樓跳樓，跌落上址前的一輛私家車頂上，然後反彈落地，當場重傷，於送院途中不治斃命。

死者名黎碧齊，七十一歲，與家人同住上址。

尖沙咀大廈電梯內 臭飛辱女童 拔出彈簧刀行兇

【本報訊】尖沙咀飛仔猖獗，一名十三歲女童夜間在電梯裡被飛仔以手箍頸，欲施強暴，但當他手一鬆時，女童厲聲呼救，飛仔在惱羞成怒下，以彈簧刀猛插女童頭部兩刀後竄去。

此事於本月廿日晚上發生於尖沙咀的華源大廈，險遭虎吻的女童姓黃，十三歲，其父母居於該廈十二樓，據悉：女童原居於北角姐姐處，近因放暑假，始到上址隨父母居住。其父母爲富有且有相當地位的人家。

當女童受傷後，仍能勉強支持，乘電梯返回十二樓的家中。其父母原與是晚擬外出赴船的，見狀即將之送入醫院。

女童指出：該飛仔當時身穿紅綠色格仔夏恤，黃斜褲，衣飾頗光鮮。

填字遊戲展期啓事

本報與馨寶牌廠聯合舉辦填字遊戲，本月二十日已經截件，收到參加函件近萬封，經折閱後，發覺其中未能將五個表格一齊寄來，亦有逐個表格分寄，與及五表中欠缺一表者，不一而足。此等函件，如均照規定，取消資格，殊堪惋惜，本報現決定再將第一至第五表格，分兩日重行隔日輪流刊出，被取消資格之讀者，有機會重行填寫投寄，而未參加者，亦有機會參加，定本月底截件，決不再展期。

卡露碧嘉隨片登台 身穿綉花透明禮服

著名女星卡露碧嘉，抵達拉斯維加斯，爲其新片「撒哈拉第六站」首次公映登台。伊穿着綉花透明禮服出現於撒哈拉酒店，使其周圍人們爲之觸目，大感新奇。（合衆國際社無綫電傳真）

星洲總理李光耀談話

大馬必須解決種族問題否則瓦解

斥責印尼離間華巫兩族關係 拉曼謂星衝突實係印尼策動

【新加坡廿四日合衆國際社電】據新加坡總理李光耀在經過三天種族糾紛以致死亡十八人及有四百人受傷之後，於星期四晚向記者招待會發言，謂馬來西亞必需解決其種族問題——「吾人必需合成一個整體，否則宣告瓦解」。華人與馬來人，曾在新加坡暴動中互相毆鬥。政府當局曾責備「極端份子」及印尼惹起該項不和諧之行動。該總理并謂：「馬來西亞被設想爲一個多種族之國家。余對於馬來西亞獲得成功之機會，仍係一個牢不可破的樂觀主義者」。李光耀謂：印尼在其「對立」政策中曾力謂：彼等刻正設法從華人經濟優越地位中拯救其兄弟馬來人。在新加坡之華人在東南亞中係佔有最大人數。該總理并指摘印尼從事「猛烈與卑汚的宣傳，俾以種族爲基礎使到馬來西亞人互相對抗，…不幸在過去數個月內，當地極端份子曾基於各項理由幫助印尼人從事各項行動……。」李光耀并謂：由拉曼所領導之馬來西亞中央政府，必需「具有理想與勇氣，俾面對該項局勢」。拉曼所領導之執政黨華巫印聯盟，係以代表馬來人利益之巫人統一黨爲其基礎。有詢以如果該個新國不能將各種族聯合起來，則將發生何項事情，李光耀答謂：「余認爲馬來西亞將被毀滅」。

【華盛頓廿三日美聯社電】馬來西亞總理拉曼，本日指責印尼在馬來西亞煽動民衆衝突。渠稱：此係印尼粉碎大馬新戰術之一部份。拉曼在美國國家記者俱樂部午餐會上發表演說稱：印尼已「從事一些新戰術，在馬來人與華人間製造嫌疑及憎恨，彼等企圖挑起民衆衝突，以破壞我們人民之團結，引起吾國中之騷亂，這樣就可粉碎吾人之抵抗力。」在馬來西亞之一千萬人口中，華人佔三百五十萬人。渠稱：「印尼將毫不猶豫地採取任何方法以破壞吾人。頗獲失敗了，搗蛋失敗了。現在他們正企圖挑撥民衆衝突。此係一件嚴重事情，因吾國包含有各種色別及信念之民族。」渠又稱：此項對馬來西亞團結及協調之新挑戰，將被堅決對付，「新歸上帝祝吾人成功，如果馬來西亞失敗，則整個東南亞將失去」。渠稱：馬來西亞係站在東南亞自由對抗共產主義威脅之鬥爭中的前線。於答覆詢問時，拉曼稱：中共與印尼共黨間之聯系十分密切。渠稱：「因爲蘇聯正提供大量援助，以引誘印尼倒向她那一邊」。

【新加坡廿三日合衆國際社電】本日新加坡華裔與巫裔居民，再度發生種族暴動，有一名馬來少婦及其他最少百人負傷。官方一位發言人稱：截至下午四時，三日來集體暴動之死傷數字，總：死十八人，傷四百餘人，另一千二百四十二人被捕。該數並無作種族之分析。本日大多數死亡事件，發生於今晨當局解除軍警戒嚴三旬半鐘期間。最少有兩個馬來人地區，有搶劫之暴徒。婦女亦首次被暴徒襲擊。本日最可怖之一幕，爲一名少婦被刺至死亡。另一名年約七十歲之婦人，則頭部重傷。雖則一晚間死亡人數增加十名，但警察當局仍堅持謂：局勢已被控制。當警方於上午九時實施一項至星期五日上午五時卅分爲止之新宵禁令時，衝突即發生，在若干地區，軍隊用刺刀與催淚彈驅逐好奇之行人回家。吉隆坡方面，內閣舉行緊急會議，研究馬來西亞最嚴重之種族糾紛。代總理拉扎其後稱：新加坡之宵禁仍有效，並將會繼續實施。拉扎謂：雖則死亡數字增加，渠目前並無計劃宣佈軍事戒嚴。渠告記者稱：「不，不要談這些」。警方一位發言人在吉隆坡稱：在新加坡以外，並無種族糾紛之消息。較早時，全馬來西亞之警察均接到戒備命令，預防暴徒暴動之擴展。馬來西亞以巫人及華人佔最多，各四百萬。

星洲氣氛仍緊張 頻發生放火事件

今晨再有許多人被捕

【新加坡廿四日路透社電】此間於今晨再有多人被捕。一個男子因携有一條五呎長鐵棍以致被警察所拘去。據悉：在若干地區內，於夜間有人製造各項手製武器，包括長矛。多處街坊，經已組織自衞隊，并由一人於發生事故時鳴鑼示警。在夜間曾發生零星意外事件多起，但軍方人士謂：除若干放火事件外，未有發生若干重大事故。但一個高級軍官告知路透社記者稱：即使本日不致發生若何嚴重衝突，但如果自動的敘述該項局勢已大見改善，將係至爲不智。現時之局勢，係激烈分子可能隨時引起糾紛。渠并謂：「余認爲吾人在若干天內仍然要注意該項局勢。」

【新加坡廿三日法新社電】相信爲引起新加坡種族暴動禍首之三十九人，大部份爲青年，本日被新加坡緊急法庭各判入獄一年。該法庭開庭達四小時，並宣判其他若干人非法集合，未經許可持有武器及違反宵禁令等。彼等各被判獄入兩週至六個月。自從新加坡於三日前發生暴亂以來，警方總共拘捕一千二百四十二人。同時，警方宣佈，由於緊急情況，聯邦法院對一切案件，從下星期一日起，將無限期延遲審訊。

摩納哥大刧案 珠寶店損失慘

【摩納哥，蒙地卡羅廿三日路透社電】此間於今日上午過半時，發生向一珠寶店大胆行刧之搶案。搶匪[illegible]，刧走之珠寶，估計值五百萬法郎（合英鎊卅六萬二千鎊），係法國歷來所見之最大搶案之一，亦係該珠寶店於一段不及十二年之時間內被刧之第四次，亦爲損失最重之一次。該店座落之地與蒙地卡羅賭場相距不够一百碼。刧匪携有輕機關槍，欲進該店時，一名警員曾加阻撓。刧匪開槍，使該警員受傷，傷勢惡劣，即其腿部共中數彈，在醫院開刀後，醫院人員謂其性命已無危險。此一刧案發生於上午光天化日之下，即蒙地卡羅大道上被購物者與遊客擠滿之時。刧匪一共五人，乘車駛抵該店門外將車泊定。警察納沙里上前着彼等將車開走，彼等乃襲擊納氏。納氏與之搏鬥，刧匪開輕機槍，使納氏腿中數彈。五名刧匪中之四人旋即衝入該店，當時，店內職員正將值逾一千萬法郎（合英鎊七十二萬四千鎊）之珠寶置於陳列窗櫥內。刧匪以槍指住店中一名助理，並着店內其他人員不得妄動，旋在店內將櫥窗打破，搶走珠寶數把。警方在摩納哥四周豎立路障。今夕，刧匪所乘之車（亦係偷得之物）已在摩納哥境內發現。警方在車內搜得武器與被刧匪遺下之珠寶若干，值一百廿五萬法郎（約合英鎊九萬零四百廿五鎊），而使刧匪原來刧得之贓物總值由逾七百萬法郎（合英鎊五十萬零六千鎊）降爲五百萬法郎。

高華德與記者談話

美國參院議員高華德，於七月廿三日自渠獲得提名以來在國會大廈第一次出現。圖爲該共和黨總統候選人與各報記者會談之情形。高華德謂：渠對於若干共和黨同僚曾拒絕對其予以支持感到遺憾，「因共和黨需要聯合一致故也」。該參院議員隨後在參院議席上獲得共和黨同僚及甚至若干民主黨之一次盛大歡迎。

合衆國際社無線電傳真

七十四歲老太婆與中年丈夫離婚

分得一千六百萬財產

【洛杉磯廿四日合衆國際社電】一位七十四歲之婦人，本日贏得一項價值一千六百萬元之財產判決，相信此爲各地離婚案中之最大收穫者，她係從其五十五歲之丈夫格隆處獲得該項產業。蘭第斯大法官於昨日之調停及此決中，前格隆夫人將獲得在奧倫奇郡拉格那灣佔地八百六十點三三畝之土地。蘭第斯法官於昨日下午並發給格隆夫人一紙中途離婚證書。於星期三之聆訊中，她要求分得二十九塊價值三千餘萬元土地之共同財產。根據調停條件，格隆可在一九六五年一月卅日至二月廿八日之間，以現款向其前妻重購該片土地。

傳詹森與周恩來 對東南亞區問題 會間接交換函件

【巴黎廿三日法新社電】據并非法國方面之高級可靠人士，本日在此間宣稱：美國總統詹森與中共「總理」周恩來，最近曾透過巴基斯坦阿猶布罕之幫忙，對東南亞問題交換一次函件。該方面人士並謂：本日抵達此間之巴基斯坦外長畢托，將於明日就該項問題通知法國總統戴高樂及外長牟維里。據該方面人士宣稱：美國政府曾首先設法透過蘇聯俾探詢中共在東南亞之各項意向，但由於其與北平現時關係之故，蘇聯政府曾拒絕該項請求。美國政府隨後向倫敦洽商，但英駐北平代辦，祇能與該等中共官員會晤，該等官員并未能處理該一項重要事宜。因此華盛頓旋即與巴基斯坦總統阿猶布罕接洽，該總統即親自將美國該封請求中共不可在寮國及越南使到局勢增劇之信函轉致與中共。

據該方面人士宣稱：周恩來之覆函，於七月十三日到達阿猶布罕總統之手。該覆函強調說明中共之和平意向，并將東南亞局勢之惡化歸咎於「美國反動份子」身上。該方面人士并謂：阿猶布罕曾經由一封由巴基斯坦駐美大使於七月十四日賚來華盛頓之一封私人信函，將中共此封覆函之內容轉與詹森總統。此間觀察家刻正以關切心理等待畢托將……

針對中南半島問題 法促開四國會議 美反應極爲冷淡

西德對戴高樂談話表示反感

【華盛頓廿三日路透社電】美國務院本日對法總統戴高樂建議舉行討論東南亞之新的國際會議一事，未予置評。國務院發言人稱：美國之立場，「並無變更」。對南越、寮國及柬埔寨之體重，端在於各參予日內瓦中南半島會議國家，堅持履行其承諾。發言人在記者招待會上答覆詢問時，拒絕對戴高樂總統在巴黎之談話作直接之評論。發言人稱：華府在發表正式評論之前，將先閱看戴氏演詞之全文。戴氏「臣服美國之理由，正一一消失中」之觀點，引起美國官員之興趣，但此間仍未有正式之反應。

【巴黎廿三日法新社電】此間觀察家認爲：法總統戴高樂，本日在記者招待會上，對國際局勢並未提供任何新的見解，祇係再次表現對美國的強硬態度。戴高樂承認歐洲需要繼續與美國聯盟，同時，又指摘華盛頓希望歐洲處於不穩定之狀態。於談及法國之核子野心時，渠指斥法國中某些支持「美國保護制度」的人。戴氏未對美國內部事務，特別是對共和黨總統候選人高華德，作任何評論。蓋外間對高華德主張使用美國核子力量「強橫」談話之批評，應可加強戴氏之不信賴美國之政策，對東南亞，戴氏表現其不與美國「盟邦」協調之傾向。渠以不合作之口吻謂：美國「除了他們自己的之外，對一切殖民地政策都討厭。」渠又間接評擊英國，謂解決中南半島問題，應由美國、中共、蘇聯及法國「四強」去磋商。對於西德，戴氏評論却屬難得的和善。渠謂：如德國繼續在巴黎與華盛頓之間猶豫不決，則法國將會作長時間之考慮，以決定改變其外交方針。

【巴黎廿三日法新社電】法總統戴高樂本日要求各國舉行會議，以成功地保持寮國、柬埔寨及南、北越中立。戴氏在一次歷時七十六分鐘之新聞會議上，對將近一千名記者、外交官及官員宣稱：對負有「反共使命及憎惡任何殖民行動」的美國，自然有須要讓法國參予中南半島事務。渠又警告稱：不可以武力解決，任何準備將戰事向北方擴展之企圖，將會引致「全面衝突之巨大危險」。渠對舉行新日內瓦會議提出二項條件：㈠法國、中共、蘇聯、美國必須決心不再置身中南半島。㈡所有有能力的國家，包括法國在內，應提供「大量經濟及技術援助」。戴氏又稱：新日內瓦會議，原則上應由曾參予一九五四年會議（計有九國）之國家參加，並不應有任何先決條件。但渠稱：至於渠所提出之條件，則是「實際條件」。

【波昂廿四日合衆國際社電】據政府高級方面人士於星期四宣稱：西德政府完全拒絕法國總統戴高樂所稱西歐經已「臣服」於美國之說。波昂政府高級官員及國會三黨發言人，對該法國總統在記者招待會所發表言論異乎尋常之迅速與坦率的反響中，說明與美國堅決聯盟及協防，在現時一如以前者然，對於德國係不能代替者。

高華德會晤詹森 商民權法案問題

詹森强調決心維持黑白平等 三名白人歧視黑人已被拘捕

【華盛頓廿三日法新社電】美國共和黨總統候選人高華德，將於明日在白宮與詹森總統會晤，商討民權法案及總統選舉運動事宜。白宮新聞官宣稱：高華德與詹森將於下午五時會晤。渠稱：高華德總部一位人員曾提出是項會晤之要求。渠又稱：「當然，該項要求已被接納。」

【華盛頓廿三日法新社電】美總統詹森本日稱：渠將運用所擁有之一切力量，以獲得和平遵守民權法案。詹森在白宮午餐會上告二百六十四名美國商界領袖稱：「余不會成爲一個主持暴動及加深騷亂之總統。余必將運用余所擁有之力量，使那些支持或反對民權法案的人們，和平地遵守該法案。」

【華盛頓廿三日法新社電】司法部本日在此間宣佈：聯邦調查局人員，經已在密士失必州將企圖阻止一個黑人進入一間以前種族隔離電影院之三個白人拘捕。該等白人係犯有破壞近所通過民權法之罪名被捕者。據總檢察長羅拔甘迺迪及聯邦調查局長胡佛宣稱：此係因破壞民權法以致被捕之第一宗案件。該三個在密士失必州格林武德城居住之白人，被控犯有於七月十六日對一個擬欲進入該間電影院之格林武德城黑人加以侮辱，恐嚇及威脅之罪名。聯邦調查局謂：司法部曾建議准許該三個白人各以二千五百美元保釋出外。根據該項新法律例如該三個白人所犯罪行之最高處罰，係監禁十年及罰鍰五千元。

【紐約廿三日法新社電】此間當局今日稱：哈林區與布魯克林區貝福—史杜維森地段黑人族聚區，自上星期六發生種族暴動以來死傷數字之最新統計如下：

（一）死者——一人。

（二）傷者——一百卅四人（其中四十六名爲警方人員）。

（三）被拘者——四百廿八人（其中二百廿七人係在貝福——史杜維森地段被捕）。

（四）刧掠與破壞私人財物之案件——四百八十八起。

新聞鼻

陳再思

越戰擴大

兩個星期以來，南越的空軍突擊隊，先後若干次飛臨北越，轟炸破壞了敵人許多重要的工業區和港口。南越空軍司令阮高基的豪語說：「必須進攻北方，甚至進攻中共。」因爲「一天把戰爭局限於南方，則一天不能勝利。」這是戰爭必然發展的結果。戰爭，是要求勝利的，要求勝，焉能不打敵人的後方和補給線？像過去，只挨打，不還手，祖叫甚麼戰爭？只讓越共中共躲在後方，坐地使法，而讓南越境內，遍地是戰場，遍地是游擊隊，就是講打也不是中共供應的麼？無論美國願不願意，越南的戰爭註定是要擴大的，而且是被迫在不知不覺中擴大的。

麥南馬拉之書

美國國防部長麥南馬拉廿二日發表了談話：「只有憑藉中華民國和美國軍隊的聯合力量，始能擊敗中共侵犯台灣的企圖。」這是在對參院撥款委員會說的，旨在通過一九六五年的軍援計劃。對維護南越的獨立則說：「應無限制支持其經濟與軍事之需要。」并謂「南越是東南亞防務之鎖鑰」。美國每年花了五百億美元的軍費，用在援外款項的不過百分之二。用這點錢，使維護自由民主的國家，團結在一起，是值得的。從麥南馬拉的談話中，自由中國和南越，都是美國十分重視的前線國家。如眞要講打，美國在人力上還非得這些友邦不可哩。

黃杰使越

在越寮局勢緊張之際，台灣傳出有黃杰使越之說，如果成爲事實，則駐南韓的大使是海軍上將，駐南越的大使是陸軍上將黃杰，一旦有事，將有互相呼應之勢。黃杰曾於一九四九年大陸撤退之時，率部在越南富國島盤桓頗久，對越南地理人事均熟，想能與泰勒「將軍大使」，更爲氣味相投。立法委員的建議，是不無有其「見地」的。

能繪畫黑猩猩 控告霍士公司

因公司未能履行拍片諾言

【紐約廿三日路透社電】二十世紀霍士影片公司，本日被一頭名爲「西比」之黑猩猩控告，要該公司賠償一〇九、〇〇〇美元。該頭黑猩猩有六歲，因此該案由其主人伊舒耶在紐約州最高法庭提出。渠力謂：雖則該黑猩猩「西比」在二十世紀霍士影片公司於去年所舉辦黑猩猩油畫比賽中獲得第一名，但該公司未能履行其給與該個得勝者在一部新片中以七五〇元週薪担任一個角色之諾言。伊舒耶并力謂：該公司并曾答應另外以一五〇美元給與該猩猩之照料者，作爲該黑猩猩在拍片期間照顧該黑猩猩之酬勞費。該項起訴書，（係以「西比」爲主要原告人）控告該公司之諾言，係屬「虛偽，詭詐，欺騙」，并力謂：「西比」被作爲「前與宣傳」對象之後，另一頭黑猩猩在該部電影片中担任角色。

吉隆坡又發生九宗霍亂疑症

【吉隆坡廿四日合衆國際社電】據悉：星期四晨另外發生九宗霍亂疑症，使到迄今共達至九二宗之多。

不理市長呼籲 紐約繼續發生暴動

刧掠事件極爲可怕

【紐約廿三日路透社電】雖則紐約市長華格納呼籲回復治安與秩序，但狂亂的刧掠行動，於昨夜擴布魯克林之培德福與斯泰桑特地區，在華格納發表無線電談話及告知紐約市黑人謂治安與秩序係彼等「好友」後三小時，黑人即繼續第二晚開始揭毀各商店門窗，并向頭戴鋼盔之警察投擲石塊與玻璃瓶。本日曾第一次使用騎警，俾驅散該等人羣。據警察宣稱：在布魯克林區之酒晚中共有十六人受傷（包括警察十名），二十二人被捕，及發生刧掠或破壞事件三三七宗。但在暴動所開始發生之哈林區，本日相當沉寂，此係自星期六晚整個發生暴動俾抗議一個白人休班警察殺死一個十五歲黑人以來之第一次。

法國內長下令 禁穿袒胸泳裝

【巴黎二十日路透社電】法國內政部長傅萊，本夜正式禁止在法國穿着無上裝泳衣。渠分函各省，說明穿着「一點」泳衣，係公開觸犯法國刑法之一項行爲，該信函并謂：各縣必需向警方說明彼等可以起訴在公衆場所穿着無上裝泳衣之女人。

詹森發表談話 支持大馬獨立

【華盛頓廿三日法新社電】詹森總統本日重申，美國支持一個自由與獨立的馬來西亞，及支持馬來西亞對於維持安全與保護其統治權所作之努力。詹森總統與馬來西亞總理拉曼在結束彼等兩天會談之一項聯合公報稱：「維持在自衞上保持堅定，係不可缺少，但談話係比戰鬥爲較佳。」詹森總統証實美國將替馬來西亞人員供給軍事訓練，并將同情的考慮給與適當的軍事設備，俾供防衞馬來西亞之用。

拉曼繼續訪美 不會縮短日程

【華盛頓廿四日合衆國際社電】據星期四獲悉：馬來西亞總理拉曼，現時並無若何計劃，因爲新加坡發生種族暴動遂縮短其在美國之旅行及回返馬來西亞。

最後要訊

【華盛頓廿三日法新社電】美國共和黨總統候選人高華德本日稱：渠對某些共和黨領袖會表示將不支持他一事，感到遺憾。高氏認爲，共和黨人應站在一起。高華德在舊金山共和黨大會上被提名爲總統候選人後，本日首次回到參議院。高氏稱：渠之支持者，正籌劃一次共和黨領袖會議，以重建黨內之團結。將被邀請赴會者計爲：前總統艾森豪，賓夕法尼亞州州長史克蘭頓，紐約州長洛克斐勒，前副總統尼克遜，密執安州州長隆尼及其他共和黨領袖。高華德新聞秘書稱，高華德將於八月廿五日，在克利夫蘭退伍軍人會議上發表演說，開始其競選運動。該天適爲民主黨大會開會之前一天。

【倫敦廿三日路透社電】英國哲學家羅素爵士之美籍私人秘書史哥因曼，已被此間美國當局吊銷其護照。羅素基金會本日發表消息稱，史哥因曼因會前往中共區旅行，而被吊銷護照。並稱，堅持核子裁軍運動者羅素爵士，將與美國駐英倫大使商談此事。美國大使館發言人本日稱，史哥因曼於未獲美國務院批准而前往中共區旅行。該基金會則解釋稱，史氏曾於一九六二年作爲羅素之代表而前往中共區，以調停中（共）、印邊境爭執，但未使用美國護照，因中共當局准其免用護照而前往旅行。

法國 馬爹利

世界最暢銷之 拔蘭地酒

送禮自用 名貴實惠

天祥洋行總經理

南華中學招生

班級：自制高中三，新制中一至中五，小學、幼稚園各級男女生。

報名：由即日起至廿七日止。

考試：七月廿八日上午九時。

地址：堅道十號本校（二兵頭花園左鄰）

校長：陳燕翔

英文書院 聖伯多祿 擴校招生

一、英文部：P.4, P.5, 6, F.1, F.2, F.3, F.4, F.5.

二、中文部：幼稚園，小一至小六（升中班）中一至中四。

三、校址：九龍彌敦道五二四號（渣打老道口海外信托銀行右邊）

四、試期：七月廿五日上午九時。電話：八四九三八八

五、本校蒙美國教會贈送中學獎助學額七十名凡清貧子弟請把握好機會

本校：暑期英數補習班 英文夜校同時招生 董事長梁澄博士

九龍 大同中學招生

中文部——

1 全日班：舊制高三及新制中五至小學幼稚園各級

2 下午班：新制中一小學及幼稚園各級（幼稚園四歲入學）

3 夜中學：小學四年級至新制中學五年級（參加1965年會考 八月八日開課）

英文部——

1 全日班：F4—F5（參加1965年各科會考）

2 上下午班：P5—F3

3 夜學部：A中學F1—F3 B英文專科 C大學預科班

報名日期：即日開始章程備索

考試日期：七月二十六日上午九時

址：正校：九龍塘村八十一號地段。電話：八二一四五二

分校：亞皆老街一號五號 電話：八二九六四〇

董事長兼校長江茂森

利瑪竇神父英文書院擴校招生

一、招考班級：英文中學及小學各級

二、報名日期：由即日起（每日上午九至下午六時）

三、報名地點：本校——九龍界限街大坑東道 電話：八一二三四七

備註：凡被取錄之新生，必須參加本校之暑期準備班（八月間每日上午上課，學費全免），俾其程度得與本校之升級生相符。

4A巴士總站（2D 7A巴士亦可到達）

刊登廣告請電 二式一六零洽

怕飲大婆茶誤墮徐公術 富婆被騙萬元唔敢出聲

因要顧全顏面富商叫佢切勿張揚 結果惟有啞仔食黃蓮有苦自家知

【本報特稿】老千八大門之中，有所謂「正提反脫，風火除爺」，隨着社會的進展，現在除了提將與徐公兩種騙術之外，其他的六門，已經很少見。提將就是天仙局，老千們佈置定一個局，指其中一個老千是爺僑或僑眷，說他性好賭錢，又不願照顧兄弟的孤寡，慫恿受騙者，不如大家合夥去騙他，得手之後，將部份錢送給孤寡，其餘大夥均分，好過益了外人。受騙者或是爲了義氣，更多是爲了貪意而墮其彀中。賭博的結果，是受騙者先贏後輸，被騙損失金錢之外，還要受同夥老千們的埋怨恐嚇，不敢作聲。這一類騙法，報紙上登載得最多，不必再談。

至於徐公騙術，則騙子們都是以江湖星相卜算者的面目出現，在來看相卜算的顧客羣中，選擇目標。說也奇怪，被騙者除了多數是意識薄弱或迷信神鬼的婦人之外，竟然也間有社會名流或智識份子，他們爲了面子問題，被騙之後雖然心中醒覺，却不敢去報案，以免張揚出去，只有「床板底脚趾，有痛自家知」。例如本文所說，就是其中的一例。

有一位社會名流亞丁，原是做手作仔出身，後來夤緣時會，認咗某大亨做契爺，在大亨面前，表現得十分溫順，日子一久，大亨對佢的印象漸深，間中打張好牌俾佢上吓。當年大亨攞傾一時，只要佢根尾望吓你就有機會發達，何況亞丁係佢嘅契仔？若干年後，亞丁就由手作仔而榮任老闆，擔埋五七十萬，有咗錢之後就想要名，又央求大亨在幕後支持佢出黎社會活動，出錢兼出力，漸漸在社會中露頭角，成爲社會名流。

做名流係一回事，出身基礎係另外一回事。亞丁因爲幼年家貧失學，然後去學手藝，所以雖咁大箇字都唔識得幾多個，但簽「亞丁」兩個字簽得幾純熟，亦係化咗成半個月功夫，日夜咁學寫，然後有咁嘅成績。二三十個字，就好難寫得咁香靚矣。

亞丁的太太，亦係窮人家庭出身，在亞丁未發達之前嫁俾亞丁，更加係唔識字嘅一個。亞丁發達之後，亞丁太太打扮得珠光寶氣，成個貴婦格局，究其實正如俗語所講「化被面鷄籠」，喻佢係唔識貨者也。

亞丁發咗達之後，對於呢個糟糠之妻的黃面婆，自然冇乜興趣，表面上雖保持三分尊重七分客氣，却每日藉口應酬，偷偷去尋歡買笑，搵後生靚女開心。丁太查到之後，當然好嬲噃，但佢究竟係舊式家庭婦女，唔敢得罪丈夫，重有一點，當日佢嫁俾亞丁，係冇經過乜嘢儀式者，大家住埋就算，如果大家鬧到決裂，亞丁翻起臉來，唔認佢做正式老婆，咁就大鑊。所以丁太只嘗自己暗飲，又不敢張揚。

有一日，丁太無意中聽到一個女朋友講，話天南區有一個算命先生叫鬼咁靈，佢係好靈驗。丁太記在心中，過兩日就按址去搵鬼咁靈，叫佢替自己算吓條命，睇吓有冇大婆茶飲，因爲佢心中最掉忌就係呢樣嘢，希望算命先生對佢講一聲「有嘅」，以作精神的安慰。

呢個鬼咁靈先生，原來係一個老江湖，一睇丁太的衣飾同佢的言談態度，已經知道佢係暴發戶的太太，有所求而來，呢一類人，正式係「捉上樓」的好對象，於是猛落一輪銀頭，左撞右撞，話到丁太太頭痛痛，有幾句講中正丁太要害，居然使到佢傷心無限，好似劏豬咁，乙乙聲喊起上嚟。

呢鬼咁靈的嚇與拆手法初步成功之後，又再進一步，話丁太有大婆茶飲，但已成定局，但亦並非冇法挽回，只要請佢個老師傅出山，燒符唸咒，請鬼將一兩嬲住亞丁的女人趕開，使到呢班女人，見到亞丁就憎厭，咁丁太就唔使憂心會做大婆。丁太此時，對於鬼咁靈已經心悅誠服，連忙央求鬼咁靈，請佢老師傅出山，幫忙趕開呢班女人。

鬼咁靈趁此時機開個獅子大口，要丁太拿出二萬銀來，然後才可以請得老師傅出山。經過討價還價，卒之一萬銀講啱。鬼咁靈磅到水之後，串埋一個老鬼公，整古整怪，拜神唸咒，做咗一輪戲法，就話功德圓滿，包保亞丁以後唔會再出去行擾，丁太認爲風吹鴨蛋殼，人去財安樂，亦歡天喜地的回家。

以後的演變是：亞丁仍然日日去行擾，丁太知道啱咗老千，去搵鬼咁靈，但已經人去樓空了。呢件事傳到亞丁耳中，認爲張揚出去，會大失面子，後有暗忿，呢件事已經在上流社會中傳開了。

接辦老年和記洋行後 萬國投資公司成最大獨立財團

【本報訊】萬國投資公司業已接辦本港最老洋行之一和記洋行，因此成爲本港最大獨立財團之一。

和記洋行成立于一八六〇年，旗下有三十八間公司，經營各種業務。公司之英文名號原以創辦人「體羅」之名爲名，一八七三年由赫錢臣繼任，又易名爲「赫錢臣」。二次大戰前以經營布疋爲主。戰後改組有限公司，十六年來不斷擴張，比前大百倍。

萬國投資公司此次接辦，包括承頂「萬年」公司之全部股份，此公司之資產係屈臣氏公司股票。因此之故，「萬國」亦取得屈臣氏公司利益之百分五十三，使其實際上成爲投資公司之附庸。

在此種情形下，該公司因取得「毛產公司」之股份，與東方太平洋毛織發生關係。但和記洋行與「萬國投資」之經理基本上原係一家，故接辦行動只係稍爲改組，及將兩公司利益置於同一機構之下。

據悉：早于去年底「萬國投資」已取得和記洋行百分五十之利益，現在則再取得其餘之一半，使和記洋行完全成爲其旗下組織。

該公司已宣佈截至一九六四年三月卅一日止之年度之末期股息及紅利，每股六毫。又截至一九六五年三月卅一日之年度之中期股息，訂每股四毫。前者係派與未承頂和記洋行百分五十股份前之一二八七〇〇〇股股東，後者則發給多一倍之股東。

四〇元（每百）。美電成五・七四五、五・七四（大）及五・七三三七五（小）。日元成一四七・五，及一四七・一四七式五（期貨）、一四七・二五（現貨），現宋成一・四七。

下金按二四八・七七五，期鈔按五・七三七五。倫敦金價回在二五一司令六便士點三五。其他外圍金價多係乙式。英擬提高銀行利息傳說，對緊縮市將有利淡影響。

日元現貨跌 印尼盾市疲

【本報訊】印尼盾再挫落在二・四五（每千計），台幣穩成一式八元。貨紙成四四元（每千），滙幣成二七・

反共志士蕭玉符在台發表 十年前在香港炸毀共船情形

曾兩度下獄，逃回祖國後，今已把家人接到台灣安居。

【本報訊】據台灣報章昨報導：十年前在香港尖沙咀碼頭投擲炸彈爆毀共匪輪船的反共志士蕭玉符，在港經兩度入獄後，最近返回祖國，並且把妻子及兒女接回台灣安居。

這位五十二歲的海員蕭玉符，昨日在基隆碼頭強調他當年在港向共匪船隻「環球貿易」投擲炸彈，完全是出於個人反共意志，並未受到任何人或任何方面的影響。

據蕭玉符前日上午在基隆碼頭迎接他的家眷時說：他原籍天津，大陸陷匪前，從天津到香港，在英商怡和輪船公司的船上當水手長，在香港的生活雖然可以過得去，但對家鄉的情況仍非常關懷，時常打聽大陸上的消息，可是所聽到的都是共匪在大陸上的種種暴行，因此對共匪不滿的情緒，和對共匪的憎恨日深。

一九五四年十月間，因平時對共匪不滿的情緒，總想找機會發洩一下，那時正好有一艘貨船「環球貿易」號停靠在尖沙咀碼頭，他一個人偷偷地爬上碼頭，向匪船上投擲一枚手榴彈。該輪立即爆炸，但沒有沉沒。

事後，共匪方面向香港提出控告，結果他被查出逮捕，並沒收居留證。在監獄裡關了四個月越獄脫逃，到了澳門，住一星期以後，又潛返香港，幸未被發現。經友人介紹到太古輪船公司做事，一直到去年七、八月間，被親共分子檢舉，指他沒有居留證，且是越獄逃犯，乃再度被捕。拘留八個月以後，於今年三月廿三日遞解出境，押上「四川」輪，於廿五日抵達台灣。

蕭玉符回到台灣以後，仍不敢把他在港的事件透露，因爲他的眷屬仍在香港。前天上午八時，他全家乘「四川」輪抵基隆時，大陸災胞救濟總會派員在基隆碼頭歡迎。

來到台灣與蕭玉符志士團聚的，有他的太太吳學蘭（四十一歲）、長子蕭春生（十歲）、次子蕭春祥（六歲）、長女蕭淑敏（十九歲）、次女蕭春玲（九歲）。

文誌

・一學・

人口統計局長彭德分析本港人口出生情形，指出不識字之居民生育子女最多。要防止人口惡性膨脹，立刻推行識字教育可也。

×

林黛自殺後，龍繩勳成爲最熱門新聞人物，其照片連日在各大小報章佔了最重要地位。也是「夫憑妻顯」一類。

×

某外商銀行在報上刊登廣告，說他們的職員都有禮，服務週到，顧客不管。「做官咁做」。在若干年前，「做官咁做」的是大銀行的職員而非僱客。

×

教育司在地理教師進修會演講，勸人不必讀死書，因書本中某些已是不合時宜。假如取消會考制度，許多學生將不再讀死書。

男童疑被人施迷藥狎弄

跑馬地一男子涉嫌遭傳訊

【本報訊】一名十四歲男童，今日凌晨二時許，由其家人帶往警署報案，懷疑被人施迷藥後狎侮，警方據報後，將小童送醫院檢驗，並於今晨六時許在跑馬地奕蔭街卅×號將一涉嫌男子傳訊，疑與此事有關。

報案的小童名陳成×，與父母六弟妹住奕蔭街某號梯間，其父在梯間設一鞋檔。據說，由於地方狹隘，故晚上陳成×多睡於附近騎樓底。

被警方傳訊的男子名潘×，四十餘歲，據說是水務局工人，獨身與一寡姊同住。據說：由於潘×常到鞋檔光顧，故與小童父親相熟，今凌晨一時許，陳成×托了一塊木門板到對面騎樓底睡覺，那時突有一男子出現，自稱有地方，可到他家裡睡，而陳之父母亦以彼此是隣里，不虞有詐，遂叫陳隨之回家。詎至二時許，陳父見兒子臉帶回來，面色青白，且嘔吐不已，遂向陳查詢話。據說：當那人帶他回家後，即着他換上睡褲，並用一團軟物塞着其口，此後他便迷迷惘惘，但覺被重物壓住。事後對方着他回家，並說不要將此事告訴家人。陳父聆語，即帶小童到警署報案。

請換身份証

【本報訊】又有一批舊身份証將由八月廿四日起作廢。此批身份証之號碼爲一三五〇〇〇一號至一三八〇〇〇〇號。人口登記局長已于憲報發表上述命令，並敦促持有上述舊証而未換領者，務於八月廿四日前換妥。

港府駐英機構主任 新連活將去職 繼任人待公佈

【本報訊】香港政府倫敦辦事處主任新連活之繼任人選，預料不久即公佈。

新連活已定八月一日離職，改任倫敦和記洋行董事。

但新連活之繼任人將不再稱爲港府倫敦辦事處主任，而改爲香港工商處助理處長。

與此同時，本港亦將派一同級之官員至比京，設立香港貿易辦事處。

此兩名官員均已物色，並已于去週在倫敦作最後之面試。

兩個職位之月薪均爲四千九百元，並有房屋、交際及旅行費。

王季澂過港返台 黎嘉潮設宴洗塵

【本報訊】我國出席維也納萬國郵政會議之代表團團長王季澂博士，昨乘法航班機由歐洲經港返台北。其友好本港遠東書院校長黎嘉潮在平安酒家設宴，爲王氏洗塵，並邀請中國文化協會主席王韶書，香港時報社長陳訓畬、劉邦彥，及該校副校長程成虹，教授吳本中博士，朱伯奇博士，歐振聲、王臣徵博士、周炎荔及黎松齡等作陪。席間王團長談及此次萬國郵政會議，相當成功，出席國家有一百二十五國。萬國郵政下屆會議，將於一九六九年在日本東京舉行。

市場漫步

一般學校已放暑假 書籍文具生意趨旺

甚多學生購買新課本預習 生意落行一日比一日增加

書籍文具生意突趨旺，由於一般學校已經放假，很多中私立的小學校象徵式的開課時間比較早，私立學校的小學生已經要購買上學期的新課本，以及各種練習簿、鉛筆、墨水筆、毛筆及其他應用文具，官立學校與教會學校開課時間距今雖然還有一個多月，但很多小學生亦要購買上學期應用的新課本，在暑假期中請補習教師把新課本先行指導，名目上說是補習，實際上是預先學習，如果不是這樣，學校正式開課後，天資聰穎的小孩子尚可應付，資質普通的小孩子就會感到吃力了。但現在利用暑假期中預先學習一部份課本，無形中就有了一定的認識，開課時就可以收到事半功倍的效果，這是一種捷徑。

香港人口一年一年的增加，小學生也是一年一年增加的，據估計，每年小學生的增加數字約達五萬名，幼稚園與小學校開設亦一年多於一年，這種情形，對於書籍文具業也有很好的影響。

現在香港的書籍文具商店，可說是和平後以來最蓬勃的時期，近年來香港的勞力有價，一般勞動界的兒女，亦能夠獲得教育的機會，故此香港的及齡兒童，失學的人數實在很少，書籍文具生意，每年在暑假後至開課前的一段時間內，就是一年中營業收入較大的時候，很多經營書籍文具的商店，雖然在暑假前已經配備多種新課本，以便暑假開始大量供應，但往往因爲購買的數字比較預算供應的數字爲多，致有一部份課本，特別是英文課本以及作業簿等，因爲供不應求，往往造成斷市，購買書籍及作業簿的學生，按照學校發給的書單配買全份書籍課本，每每要向幾家書店甚至幾個地區方能配買齊全，因此，今年很多學校一開始放暑假就發給書單予學生配買書簿及作業簿，一方面使學生有充分的時間配置，另方面使學生配買新的課本預習，於是，現在港九各區書籍文具商店，已經生意滔滔，漸有應接不暇的情況。

目前書籍文具生意固然是一枝獨秀，即使在平時，日中營業收入也是不錯的，因爲香港工商業蓬勃，文化水準亦一年一年的提高，一般文具的銷量是很大的，故此經營學校用品，運動用品的商店，近年獲利很豐，大規模商店開設分店亦有好幾家。（卜）

灣仔東城戲院今起廉收座價

設備豪華高尚享受 選映八大公司名片

【本報訊】建築華美位於東區灣仔分域街之東城大戲院，今日起調整票價，超等二元四毫，後座一元七毫，前座祗收一元，使觀衆花低廉座價，獲高貴之享受，并選映美國八大公司七彩名貴鉅片。今天選映「皮禮士利」主演七彩歌舞鉅片「鸞鳳龍門」，隨將訂得之「紐曼上尉」、「良宵花弄月」、「春色無邊滿花都」等七彩大片多部陸續排期上映。

本報副經理李啓宗公子 李乃元由美返抵港 再度任職崇基書院

本報副經理李啓宗的公子李乃元（右）在美學成返港，在海運大廈與雙親合照。

【本報訊】本報副經理李啓宗之公子李乃元，昨由美乘何朗賽輪返抵本港，將再度進入崇基書院註冊組任職。

李氏於一九五七年在崇基書院畢業，隨後加入該院註冊組任職，至一九六一年，負笈往美，在田納西州的佐治師範學院攻讀圖書館學及教育學，六二年轉入明尼蘇達州立大學攻讀社會學系，六三年加入威州立學院圖書館爲圖書館員。

日影星寶田明在本報學排字

有圖片爲証不由你不信

寶田明在本報排字房學排字

【本報訊】日本影星寶田明，由電懋影星王萊，馬力及國際電影懋業公司編輯王國成，攝影記者文煒陪同，於昨日下午四時訪問本報，並參觀各部門設備，由本報總編輯潘仁昌、秘書何鴻毅、日文翻譯黎光予以解釋。他對資料室及排字工作特別有興趣，他從排字工友手中取過排字工具學排字，並欲在字盒中找尋其寶田明名字的字粒，適排字工友正排好了一段有關他來港拍片的新聞，排字工友把這段新聞打稿印了一份給他，他以中國話連聲說「多謝多謝！」寶田明表示：他這次來港是給電懋公司借來演出一部新片「最長的一夜」，該片是以中日戰爭時期爲背景，但在片中是飾演一位日本攝影記者，拍片時百分之九十是說國語，目前正在加緊學習中國話（國語），該片定今日開鏡拍攝，拍片工作五十天便可完成。他又表示：在港逗留期間，要多認識中國朋友，尤其是新聞界的朋友，因爲他也是影界的朋友，所以特前來訪問本報。

消防人員獲准進入萬昌大廈

視察被火焚燒破壞實情

【本報訊】消防處人員，昨已獲准進入本港今年最惡劣之火警現場，視察內部破壞實況，及着手將屋內積水抽出。星期日被大火焚燒之青山道萬昌工業大廈，因發生裂痕，有倒塌之虞。且連日亦有濃煙冒出，故禁止消防人員入內。昨午，工務局專家研究後，消防人員方准入屋視察。但損壞之確實程度，尚無所聞。

德明土木工程學會講座 黃著勳工程師主講 旺角地層變動問題

【本報訊】九龍旺角區與長沙灣最近發現屋宇地陷問題，業已引起各方注意。本港德明書院土木工程學會，現定本月廿六日上午十時在大會堂南部演講廳，請黃著勳工程師講「從香港地質說到旺角區之地層變動」。黃著勳工程師前曾任國立中山大學地質學教授，美國理海大學工程講師，對地質學研究甚深，上述講題，係經黃氏親往旺角區各處實地調查所得的結論，作爲講述中心。

八達書院校長葉迅中指出 防止青年淪爲「阿飛」 必須善導其過剩精力

黃允畋伉儷主持該校畢業典禮

【本報訊】八達英文書院於昨在利舞台戲院舉行英文中學第三屆、附小第十六屆暨幼稚園第十四屆畢業典禮，赴會觀禮嘉賓及致送花籃禮物之官紳名流，文教人士及街坊首長等爲數極衆。首由校長葉迅中致開會詞，並作簡略之校務報告，繼請主禮人黃允畋致詞，對該校辦理成績及近年校務銳意進展，積極擴充英文中學班級，協助教育當局解決目前中學學位缺乏現象，備致讚揚，並以「誠明勇毅」四字勉勵本屆全體畢業同學，藉多勗勉。詞畢，隨即主持授憑，旋由黃夫人頒發成績優異獎及服務獎，該校監督葉鏡泉頒發班際籃球賽錦旗及主持交錦禮，最後由幼稚園同學陳蘊輝獻花與黃夫人及由下午畢業班代表林麗萍致答辭，禮成後，並放映闔克公司七彩名片「義勇雙雄」招待嘉賓。

葉校長致詞中指出：目前本港社會風氣敗壞，「阿飛」問題嚴重，確屬社會一大隱憂，彼認爲如要切實防止青年淪爲「阿飛」，須要家庭與學校經常保持緊密聯繫，互相呼應，因勢利導，方可收預期效果；社會教育亦須負相當責任，應即消滅不健康毒素，以免繼續貽毒青年純潔身心。葉校長主張學校除注重學科與德育外，尤更須適當安排學生課外活動，蓋青年人精力過剩，好奇心特張，若要減少或避免青年人做壞事，必須善爲引導其過剩精力，獲得適當寄托，及身心得到正常發展，庶幾才不致遭受外界不良誘惑而誤入邪惡，彼更具體提出設立學生交通安全服務隊及組織童子軍等，將是引導青年人過剩精力的一個最良好的方法，並表示該校將於下學期首先實施，以配合校協會「整肅阿飛運動」之推行。

到會觀禮嘉賓及致送花籃禮物者有：主禮人黃允畋夫婦，校董葉健泉夫婦、葉迅中夫婦、潘朝彥、黃宜泌、甄似蘭、東華三院主席何世柱、首總理林徵祈、保良局主席潘兆霖、首總理陳超常、林樹錚暨全體總理、博愛醫院主席鄭泰、副主席鄧英奇、梁省德、許晉封、周湧艷、全體總理、華民政務司署聯絡主任賈其培、張持志、陳漢光、李柏禮、楊世光、李國相、各界名流李耀波、馬超常、張玉麟、吳多泰、王澤濟、李明棠、李會桃、羅錦譚、趙文標、陳啓達、羅嗣超、黃少明、鄭何艾齡、霍逸樵、黃遠鏗、潘景新、蘇熊瑞、吳緻輝、蘇瀚生、易牲賢、林少華、黃文謙、鄭彧、龍殿序、熊睿甫、黃洪、楊緝甫、文劍秋、陳佐乾、李大偉、少豎、譚伯鴻、黃泗、陳凌峰、陳覺軒、周演森、伍金、朱榮、陳瑞、車文武、伍卓彬、黃麟書、江可伯、蘇星海、陳月亭、羅柏林、鮑漢琳、高浮生、黎潮、梁紹芳、朱淑儀、李達人、鄧小蘇、古體、寇俊英、陳鐵一、李焱紅、林文忠、陳志鴻、陳欣甫、黃秀沂、劉士瑩、梁鳳瓊、勞琦祥、關汪若、尹勵予、陳世雄、李嘉柏、曾靖蓉、曾素芳、林舜生、蔡植、郭金賢、陸子麟、陸燕霞、陳澤明、張活海、馮彬選、羅光萃、蔡偉林、許潔、全游溶、耀實、黃佩貞、黃宜法、盧國沛、黃宜福、孔昭棉、劉光漢、周郁生、梁廣英、廖毅、黃煥燊、潘澤南、施太平、洪元芬、梁國樑、陳柴禮、羅熙雲、黃宜端、徐守灑、黃俊東、葉達生、湯瓊英、葉銳宗、陳適資、黃生、易知訓、黃棣怡、黎德李瑞寧、高敏才、蘇偉權、郭全傳、葉振中及該校主任徐承杰、居龍、關承國、馮燕卿、中英文部教師、龍殿、伍積學、林旋芝、何游鋈、郭周桂卿、賀寶珍、潘蕙瑜、梁官濂、黃明、炳光、顧寶發、許湘、黃志英、李麗芬、南、Mrs. O'Neill、永祥、潘淑玲、梁瑞譚婉芳、楊鼎、黃卫、Mrs. C. C. Wong、瓊、容睿麒、呂淑賢、督、阮傑、徐淑文、文發祥、林光漢、施詠仙、麥頤賢全體學生等共千餘人。

澳離島出現龍上水奇景

【本報澳門訊】離島氹仔至雞頸，前日上午九時十五分出現「龍上水」（即龍捲風）奇景，引起居民爭相爭望。據目擊者稱：當時並滑愛見到海面捲起一條圓徑不大的水柱，直衝雲霄，約五分鐘始散，觀看者無不嘖嘖稱異。

男子墮車受傷

【本報訊】男子陳穆揚，四十二歲，今晨九時，在油麻地街市附近，由貨車墮下，致受重傷。揚係貨車之一跟車工，寓新街二×三號地下，一時不慎，致生意外。

美股市走勢平均指數

【紐約二十三日美聯社電】杜・鍾斯美國股票二十三日收市平均指數如下：

類別	開市	最高	最低	收市	昨市比較
三十種工業股	八四七・三七	八五一・五四	八四二・九三	八四六・四八	跌一・一七
二十種鐵路股	二二〇・〇八	二二一・三五	二一九・三九	二二〇・三八	升〇・五二
十五種公用事業股	一四八・五二	一四九・五四	一四八・〇九	一四八・九六	升〇・四九
六十五種雜項股	三〇三・五五	三〇五・二一	三〇二・二六	三〇三・六四	升〇・一四

本港股市行情

七月二十四日正午十二時報價

股票名稱	最高成價	最低成價	成交股數
滙豐銀行	三八六	三八四	五五〇
又倫敦註册股票	三六二		一六〇
會德豐	一七・七		二、〇〇〇
黃埔船塢	四〇・五	四〇	二、四〇〇
太古船塢	五四・五		四、一〇〇
大酒店	二七		五〇〇
置地公司	七五		三、五九六
均益倉	二六・四		二六二
聯合置業	八・〇	七・九五	一五、五〇〇
萬國企業	二〇・一	一九・七	五、二四二
太平企業	四・五五		四、〇〇〇
電車公司	三九・二五		五〇〇
油蔴地小輪	一一・九		八〇〇
九龍電燈	三二・二五		五、二〇〇
香港電燈	二五・七	二五・六	二、六〇〇
電話公司	三二・七五	三二・五	四、七二六
香港煤氣	一六	一五・八	一四、四〇〇
青洲英坭	六二		一、八六六
中奶公司	四三・二五	四二・七五	八、九〇〇
信託公司	二・八二五		七〇、五〇〇
怡和	一三・一		一二、九
城市酒店	七・二五		七、二
連卡佛	二九・九	二九・七	三、一〇〇
南洋紗廠	九・一五	九・〇五	四、〇〇〇
堪富利士	二六・四		一、二二〇
九龍巴士	六〇	五九・五	二、七八八
中華巴士	六〇・五		一、三五〇
生力啤酒	六一		二、七〇〇
先施公司	三三・二		五二五
隆豐	〇・三九		一、〇〇〇
南海紗廠	一七・九	一七・八	九、七〇〇
廣如酒行	二六		一、二四〇

上午成交總值共叁、六六〇、〇〇〇元

伊人恤推出新製品
「恤精」免熨平脚兩用恤
優待各界兩件僅售八元八角
本港伊人恤總經理黃平山氏，現值新廠落成後，爲加強產品普及各界人士應用起見，特別推出最近精製新款短袖「恤精」一種，質靚價平，人人樂用，現已大量上市。該公司現將新製品「恤精」短袖恤，連同免熨平脚兩用恤各一種，配合兩件，僅售八元八角。據稱：此兩種恤衫配合特價售出，純爲普及各階層人士優待試用，破港九獨有的廉價創舉，歡迎移玉到各門市部參觀選購。

最新發明

中藥氧化
活血健臟丸之一舉三得
預防①
治療②
培補③
總代理・源發行
中正藥行

趙沃堂
癇症暑序
痛
俗名老鼠偷糞門
痔
每日診症時間：上午九時至十二時，下午四時至七時，星期日下午休息

廣州名醫
梁耀文
四代內科世家・見功
優待工友 診金一元 到診立止
胃痛
腸脹翳
保證斷根

老牌女醫
張金儀
解決婦女一切暗病
婦科藥
醫婦女經期不肚痛 經期過期不來 歸經
子宮發炎 久不受孕 一經診治 危極可救
剪二元到診
安全即服即通 腸胃氣痛包救 產後風癱

歐陽惠卿婦科
生育丹
通月丹
九龍油麻地彌敦道五三〇號

合衆國際社無線電傳真

（四）劫掠與破壞私人財物之事件一四百八十八起。

工商晚報 狗經

本報狗經，由下列專家執筆：周天王　何尺　布烈特　屠狗勇士　周恭　申江豹　張王爺

週末賽狗初步提供
局面暗流激盪
大熱則避心照不宣

何……尺
初……評

本週六賽狗十二場，節目編排，和上週六比較，畧有更改：五九五碼長途，減少了兩場，四五〇碼中程增多兩場，一場由初次出賽的孟嘗客和出賽次數不多，實力仍未盡露的狗逐角，另一次則由全晚實力最弱的狗隻上演，預料演出定必精彩刺激。全晚形勢，因久休復出的狗，和出賽次數不多的狗散佈各場，局面多數密佈陰霾，非待再看各狗最後的狀態，不易澄清，玆將各場早期形勢，先實輪廓，待出賽當天，再由周恭君作最後補充：

吉蒂夫人穩健 螺絲谷可爆冷

第一場，四五〇碼，這場有一頭久休復出的香草，還有兩頭實力未露，可能突呈狂勇，演出水準的新狗猛龍和螺絲谷，形勢並不單純。香草從逸園開幕至今，祇贏過一次成績並不理想的三五〇碼（二〇秒五），其餘十二戰，俱不上名，五月九日賽後，未再露臉，目前狀態平常，不易選強。兩頭新狗，猛龍還欠成熟，不宜寄予厚望，螺絲谷出賽三次，走勢頗佳，上次因被捧成熱狗（獨贏派彩率三元九），空穴來風，不無徵因，惜欠規矩，敗於中程窒步，今次如成冷門，值得小敵。三隻舊狗中，樂先質庸，是最弱的一環，吉蒂夫人和萬年香都是有望爭勝的實力份子，前者演出較準，後勁頗強，畧覺穩健。

上海小姐傷癒 權威質高回勇

第二場，四五〇碼，這場形勢，比前述的一場更覺複雜，大羅天是初次出賽的新狗，試跑成績二六秒五，步頭未見穩重，有勁，不易一出即勝。上海小姐潛質頗高，上次傷肩不出，最近試跑，表現豪勇，可見傷勢已癒了。龍城之寶是曾經出賽三次的新狗，第一次出雁坐包尾，第二次和樂先，好希望，第三次跑到末段窒步，故未上名，牠在四月二十六日賽休息至今，操表現頗好，但演出難料，不能寄望過般。在其餘二隻舊狗中，保險家和犀利都是前鋒銳利的狗，在佳態中，但潛質不高。權威質素較好，上次一路帶入最後直路，終點前才負於太平洋，狀態已見回勇。這場我認爲質素較高的上海小姐和權威，稍佔優勢。

樂天質佳勁足 金榜可予威脅

第三場，五九五碼，這場應把出賽六狗分作三類研究：一、樂天和友愛，是質素最強的兩頭，但狀態祇屬平常，樂天在六月二十八日出，曾成派彩四元二角的熱狗，結果跑來一無是處，再出爭得位置後，上次即編和珊瑚金星同場，結果後上太運，可說敗於強敵。友愛在六月尾，和七月十一日兩戰，都有碰撞暨後，上次跑到爆冷灣角，又因波勾金羽，可見狀態難和樂天此擬。二、實力稍遜，狀態豪勇的有富貴和利害，兩者以富貴後勁較強，但今次遇到對手太強，不易有所作爲了。三、明都和金榜兩頭，實力和狀態都覺適中，明都的韌力，却比不上金榜。由此看來，這場該是樂天金榜之爭，我較器重前者。

三雄爭霸局面 皇宮之寶畧高

第四場，五九五碼，這是一場勢均力敵的混戰，雷鳥最近愈戰愈勇，上次乘格力飛俠外避窺出，後勁不及後上的忽必烈，結果映相落第，可見韌力不強。利多來在佳態中，上次到兜房彎，即越過北冰洋佔列第二位，但對領先的金星，却無甚威脅，故後勁亦嫌稍弱。金星最近兩戰，和實力較高的芥辣，珊瑚等跑，亦見去勢兇猛，今次對手不強，應有更進一步的表現，才算合理。皇宮之寶，運財，和鐵石皇帝，三者上次曾演「上集」，結果皇宮之寶和運財，一路纏鬥到終點，映相判皇宮之寶倖勝，鐵石皇帝在四位半後得季軍，可見實力較弱，經過這般分析，可見這場將是金星，皇宮之寶，和運財三雄鼎立的局面，宜用鐵三角圍捕。如選獨贏，我仍歡喜放頭的皇宮之寶。

六狗各具缺點 寧取格力飛俠

第五場，四五〇碼，孟嘗客是初次出賽的新狗，狀態好，試跑成績不弱，但演出難料，不宜過信。花花公子實力較強，但在六月十三日帶病上陣，結果未畢全程，休息月餘，今次再出，臨場如見狀態威猛，果真沒有內在問題後，便不可放過。水翼船曾戰兩伏，起步還不够快，得位置的一次，成績是二五秒九輸三位，實力亦不見強。格力飛俠前速甚銳，但最近兩伏，都見外避，在場地未熟前，這種陋習，是不易改善的。忽必烈上次初演身手，後上頗勁，在二五秒時速下，負於實得五位，憑此戰績，今次若無進步表現，是不易言勝的。伯爵之星狀態豪勇，但二六秒四的時速，亦不算强。這場六狗，各無制勝把握，我寧取放頭的格力飛俠，盼牠不再波勾。

珊瑚態佳路合 天下太平亦強

第六場，四五〇碼，明朗、珊瑚、和松屋之寶，都是潛質優厚，實力較強的狗，但明朗在四月十八日和五月二日贏過兩次五二五碼後，狀態便有了反覆，從五月十六日起，一直出賽五次，都是包尾歸來，上次（七月十一日）編和通利、大老爺同場，結果稱病不出，目前狀態還未算勇。松屋之寶在二、三月間連勝四伏，樹大招風，結果在三月二十七日祇跑約七十碼便回頭踱步，休歇四月，狀態稍好，但演出難料，祇宜敵冷。珊瑚有前鋒銳利，狀態够勇，將是這場勝望最濃的一頭了。其餘三頭，樂心宜跑較長的路程，狀態平常，愛司後勁厲害，但嫌路短，天下太平最近五戰，都有優異演出，將是有珊瑚有極強的威脅。

首獎實力未露 明敏可期爭勝

第七場，五二五碼，這場六狗之中，有五頭實力已經見盡，祇有首獎在四月二十六日才披征袍，出賽十次，質素較新，可期進步，從七月四日一役看，牠的後勁，遠遜於當日大勇的金鑽，但比電話號碼光明，雷公，必得等畧高，今次對手不强，將有出人頭地希望。明敏和依斐，是質素較好的兩頭，明敏沉寂了一個時期，稍回勇，最近三戰，都是敗於強敵，今次有力和首獎一鬥。依斐是六〇年狗，月齡稍老，後勁不強，上次爭得亞軍，祇是在鐵石遙遙領先追得比較接近，不宜熱捧。金牛和好快上次携手勝出，但時速平常，佳態雖見保持，但難寄予厚望。黑白近況欠佳，後勁軟弱，是最弱的一環。

危險隱伏局面 驅逐艦較可取

第八場，五二五碼，這是一個危機隱伏的局面，五星上將潛質最高，上次因不出，今番仍有內在問題，結果避戰，由大歡喜補上。樂在其中近況當起，但上次大熱倒灶，輸得莫明其妙，如果演出出準，亦有爭勝希望。銀行家近期試跑活躍，但在六月二十一日出賽時，右前腳曾受傷，屆時舊患會否發作？在這樣情況下，我認爲這兩頭都是可勝而不穩的危險份子。皆大歡喜起步不快，近況雖佳，並不突出。綠屋質新，但上次列後備，證實減磅已盡所能，難望再進一步，明輝上次爆出位置，都有可取，狀態仍勇，驅逐艦前速後勁，在各具缺點的情況下，這頭較愜我意。

提防金杯闖禍 阿財演出穩定

第九場，五二五碼，這場因爲有一頭前速銳利，常鬧波勾的金杯在，很可能發生碰撞意外。出營樂實的香港少爺，和樂意，都是宜跑較長路程的狗。要待其餘四狗五碼，始有機會。過江龍，金杯，和金寶前速都佳，倘若演出正常，狀態較佳的過江龍和金杯，都值得注意，如果中程發生意外的話，那便要看碰撞的程度，不易推算那頭較佳了。不過，在碰撞發生時，阿財起步不快。將有可能逃出刧數，不受牽累，而憑後勁檢拾便宜。牠在五月十六日露臉以來，六次戰役中，贏得三溫兩拔，演出穩定，值得捧場。

龍運狀態反覆 獵人鬥志旺盛

第十場，五二五碼，龍運和勝利王子都是質素較高的狗，但龍運狀態反覆，最近兩伏，後勁都呈不濟，勝利王子前鋒銳利，上次和捷跑郎互撞失手，今次有力爭勝，但後勁不强，祇宜敵冷。快速艦和飛哥，銳氣正盛，但實力稍遜，對手太強，不易闖出重圍，兩者比較，當以最近五戰連獲三溫兩拔的飛哥較佳。獵人和即克都是質新的狗，實力仍未盡露，即克演出，原極穩定，但在六月廿七日跑五二五，列名第四，演出令人失望。獵人在第五二次賽期，自締三〇秒七秒時速下，上次和凱旋日鬥足一條直路，映相屈居亞軍，小休再出，值得看好。

通利替出可勝 凱旋日是勁敵

第十一場，五二五碼，美麗謊和飛機都是實力較強的狗，前者在五月三十日賽後，未再露臉，近期試跑，稍露勇態，但健康值得懷疑，宜臨場再看神態，始宜捧場。飛機在五月十日賽後，亦未再出，當日已露疲態，近況仍不覺得突出，出替金慶的通利，近況當起，如在起步時能不墮後太遠，便有爭勝希望。其餘三頭，都是近期挿入，出賽次數不多的新狗，威風在二六秒時速下，爭奪一次第二，被編和強狗同賽，最近兩戰，表現欠佳，雖防奮鬥心已受挫折。天龍是後勁頗強，近況欠佳，放以上次直放終點，未逢敵手的凱旋日，應該較受重視。

穩得拼鬥海霸 冷狗幸運之寶

第十二場，五二五碼，摩天大廈是後勁不強的狗，出賽十五次以來，祇在四月十九日見牠施展後勁，爭回第三，且在候賽中，亦會自耗體力，不够鎮定。海渡風和金輝，都是近況低沉的狗，不易創出奇蹟來的。其餘三頭，都在佳態中，穩得自勝紙空母後，上次走到末段，快打，海霸才會擺到第五，不應以成敗論英雄。海霸在七月五日力追魔一役，有良好表現，但尚欠成熟，且有和頂快打演出的案底，宜具戒心。幸運之寶歷次演出，在猛進蝴蝶之王一役，比較精彩，上次見回勇，祇能寄望加入戰團，謀分一杯羹。

周末精選 何尺

第一場：	㊀吉蒂夫人　㊀吉蒂夫人	㊂萬年香　㊅螺絲谷
第二場：	㊂權威	㊄上海小姐
第三場：	㊂樂天	㊅金榜
第四場：	㊃金星　㊅運財	㊄皇宮之寶（鐵三角）
第五場：	㊂格力飛俠	（胆）
第六場：	㊃天下太平	㊄珊瑚
第七場：	㊃明敏	㊅首獎
第八場：	㊀驅逐艦	（胆）
第九場：	㊀過江龍　㊂金杯	㊃阿財　㊃阿財
第十場：	㊀獵人	（胆）
第十一場：	㊀通利	㊅凱旋日
第十二場：	㊀海霸　㊃穩得	㊀幸運之寶（鐵三角）

今晨麥組操廿五狗
必勝旺財前鋒甚勇

【澳門卽午長途電話】今晨麥奇利練狗師，代第五組（鋼士）手放廿十六頭狗。名單如下：必勝、從心所願、旺財、前鋒、福伯、獵狐者、金地、飛奔、露明山、運利（新犬）、喜相逢、銀月、總係够運、鐵石皇臣、神行太保、大滾友、勝利女神、勝利霸王、黃金時代、雷鵬、格力武士、小軍人、奔月、戰將、香花、快捷。

晨操狗隻之中，下列幾頭狗，狀態至勇：

必勝：輕跳一段，然後疾跑，步履矯健，惹人好感。

從心所願：直路一段，貼欄猛放，步頭濶大，氣勢不凡。

旺財：疾馳一段，慢跑一段，有徐有疾，神態飄逸。

前鋒：來回衝刺，步頭甚健，神彩飛揚，爭勝在望。

福伯：一段衝刺，有勢有型，頗見勇邁。

另外，值得注意，是三頭名犬，今晨早操中，已具勇態，不可忽畧，這三頭狗是：神行太保，黃金時代，香花。

神行太保今晨慢跑一段，跟着輕跳，最後直路疾走，步姿豪邁。

黃金時代：直路來回，輕跑一程，有快有慢，氣勢不凡，勇態初回。

香花：貼欄飛奔，步履輕飄，神情甚佳。

餘犬獵狐者，飛奔，露明山，運利，鐵石皇臣，大滾友，勝利女神，勝利霸王，雷鵬，格力武士小軍人，奔月，戰將，金地，快捷。有些在跑道上隨意奔跑，有些有狗伕拖着來回踱步，有些在地上吃草，都任其自然，表現平平。

今晨麥奇利代操的狗，大部份本週沒有賽事，因此，影响不大。

另外一頭值得注意的名犬金地，今晨雖然只在跑步來回踱道，但毛色光亮有緻，精神甚好，出賽時千祈留意。

神行太保步姿豪邁 黃金時代已見復甦

週日賽事局勢清朗
熱門狗較穩健
扒冷釘緊見勇新犬

周恭
初評

週日賽狗十二場，節目編排和上週日相同，上陣狗隻，亦是實力較遜的份子，但全晚大勢，却比週六晚明朗得多，因爲沒有初次出賽的新狗滲雜，狗病狗傷不多見的原故。上兩週低班狗出賽長途，結果多是優勝劣敗，不易爆出冷門，故這晚十二場賽事，亦將會是熱門狗變的天下，客如硬要抓冷，不妨臨場盯緊那些出賽次數不多的新狗，和質高態沉的狗，如其有勇態，少敵或有意想不到的收獲，茲將各場早期形勢，評述如后：

望月貼欄快放 鐵三角派用場

第一場，四五〇碼，幸運童是庸劣的狗，機會最微。可樂美月齡較老，難望再有進步，救火車尚欠成熟，目前還未到爭強鬥勝的時候。這場形勢，將是望月，成吉思汗，和勝利皇帝爭雄的局面。望月貼欄快放，或可避免餘犬干擾，勝望較高。成吉斯汗和勝利皇帝都是實力還未露的新狗，如果今次能够發揮潛質，跑出水準的話，有力擊倒望月。波勾，兩者比較，我還是歡喜外檔的勝利皇帝。這場如要投注連贏，宜用鐵三角圍捕。

頒獎日質新進步 石麒麟有威脅

第二場，四五〇碼，黑鐵石潛質較高，狀態回勇，但跑四五〇碼，却有英雄用武無地之嘆，勇學生久休復出，近期試跑，當日水準還未見回復，臨場非見狀態大勇，不宜睹捧。鐵鈎實力不强，過去常和高手較量，使人易生錯覺，以爲這狗「超班」，今排中檔，起步不快，實在未見有利。眉月有噴射前速，但排外檔，不易切入，故爭勝希望不高，剩下來的石麒麟和頒獎日，將是這場的爭勝份子，頒獎日上次新勝，實力未露，應該睇高一線。這狗如有差池，石麒麟便成合理的候補冠軍了。

香港勇士再贏 配搭易勝最快

第三場，五九五碼，質素較新的香港勇士和最快，在這場中佔了極重的份量，最快鬥志强，近期勤操，還未見露疲態，今次排近內欄，起步可望領出。香港勇士最近連捷，從兩伏演出來看，前速和後勁都有可取，今次在外欄，形勢有利，仍有捷厚望，舊狗之中，三夜光杯徒擁高質，惜演出時好時劣，故料機會不大。秋月和海量的近態，都是似是疑非，如成冷門，不妨小敵。易勝近態大勇，將是四頭舊狗的代表，但在香港勇士內鄰，威脅極大，故祇能選作連贏的配搭。

雙辣機會突出 數令取喜自來

第四場，五九五碼，雙辣在六頭狗中，算是最勇的一頭，牠剛新勝同程，韌力和後勁，都覺可靠，今次排在一籠，起步快放，可望無驚無險，一路帶返終點。尼羅河和金醉，亦在佳態中，上次受聚熱捧，結果倒灶，是受山童波勾所累，敗於意外，今次仍然有力爭雄，成爲雙辣的心腹大患。喜自來是一頭質高的新狗，上次演出，使人失望，但如狀態稍起，便會有超水準的演出，如成冷門，不宜放過，麗娜和好前途近況欠佳，故料不易有所作爲。

山童可復前失 華秀有力爆冷

第五場，五二五碼，這場首先要注意的，是陣上常會闖禍的華秀，牠的潛質，比其餘五犬稍高，如果狀態轉好，演出水準的話，便可爆冷的。胡椒和核子腿最近勤拼，祇有一段衝刺，韌力不强，不宜寄予重望。快樂王子自爆冷位後，上次又包尾歸來，這種演出不準的狗，不宜睹捧，山童上次波勾失機，但佳態還在，今次如果演出水準，可望收復前失。好望角上次臨場突呈狂勇，爆出冷門，但今次對手，似覺强些，非經苦鬥，不易言勝，但選作連贏配搭，却合理想。

自由神後勁強 好利出頭有望

第六場，五二五碼，伯爵之寶和好利，都是實力還未盡露的新狗，伯爵之寶走勢尚欠規矩，故有爭勝實力，我亦不予重視。好利寓操於戰，每次賽後，都見有了進步，在這羣實力不强的對手中，今次該有出頭機會了。其餘四隻舊狗，福照狀態反覆，宜加警惕，樂趣脾性暴戾，每喜闖禍，亦非理想對象。自由神的前速雖然不快，但後勁却是不俗，今次將可予好利嚴重威脅。稱心是一頭潛質較高的狗，狀態雖未大勇，已有一鬥實力，冷要盯緊。

玫瑰體力未復 電話號碼較強

第七場，五二五碼，這場局勢相當明朗，紅星質素不高，將是最弱的一環。玫瑰久休，上次復出，放了一段便呈不濟，可見體力仍未復完，內在問題仍在。巧月和友誼實力見盡，亦難望有進步；在這種情況下，質新的光明和電話號碼，便可煮酒笑談：「天下英雄，唯使君與操耳！」再從兩者實力比較，光明最近兩戰同程，後速平均，入最後直路時，衝勁仍勁。電話號碼起步較慢，但到中程，却見愈跑愈強，今次能够快放的狗，祇有一頭玫瑰，故料電話號碼應佔贏面。

形勢頗不單純 一本萬利較佳

第八場，五二五碼，這場形勢，頗不單純，一本萬利近期大勇，實力不强，鑽石星潛質優厚，上次已見勇態初起，但路途却嫌短些，奇敏和藍寶石都是質新進步的狗，兩者近期都有優異演出，後勁亦强。樂家和勝利狀態反覆，演出時好時劣，爭勝機會較遜。在這般形勢下選狗，我認爲應以狀態爲先。一本萬利前速銳利，起步應該不難切入自領，看高一線。奇敏和藍寶石的實力，屬「五五波」，不同的地方，是藍寶石排在內欄，如在前看被一本萬利關煞，便較吃虧，故寧取奇敏作連贏配搭了。

小將軍前速銳 生財牆拼見疲

第九場，五二五碼，小將軍和生財，是這場實力較強的兩頭；小將軍有飛快前速，排在一籠，起步即能貼欄自領，形勢比較有利，但後勁不强，却是牠的缺點。生財實力，原在小將軍之上，但最近勤拼，呈疲之狀，態似已趨沉，還是令人值得躭心的地方。純利近期試跑好，表現欠佳，不宜看好，確定贏潛質不高，且覺稚嫩，最近三戰，都見後勁不强，故料這場小將軍和生財拼鬥間，唯一能揮手加入戰團的，祇有一頭微見進步的神腿。

寶塔水準未復 福星回勇爭雄

第十場，五二五碼，福星和寶塔，都是實力較強的狗，今次在這場中，顯得突出，寶塔上次爆冷，狀態雖見稍稍回勇，但仍未能演出水準，今次排在外欄，是不易言勝的。福星狀態比寶塔佳，上次碰撞失機，不能以成敗論英雄，值得再追一次。好友和黛麗兩狗，無論質素和狀態，在這場中，都覺無可取，不易揮手爭雄。巡洋艦有噴射前速，今伕可望切入先領，但質素不強，門後勁時將要吃虧。遊覽車質新進步，前段如果不被巡洋艦關煞，有力爆冷。

新狗舊狗混戰 天財夾紅寶石

第十一場，四五〇碼，及時雨，銀鎗和紅寶石，都是新近挿入的新狗，從陣上表現看，紅寶石是較佳的一頭，但新狗場地未熟，演出不準，如被捧成大熱放，不宜心信任。反過來看，及時雨雖然上次表現欠佳，若成冷門，說不定有超水準的演出，一舉爆冷成名，銀鎗狀態稍遜，機會較微。舊狗之中，大西洋前速不快，排在一籠，轉要吃虧的天財和魚雷，都有噴射前速，從近期演出看，天財演出比較穩定，機會當在魚雷之上。

前程實力未露 實力民勝望高

第十二場，四五〇碼，這場壓軸戲由「水狗」扭剛上演，幸運星實力不强，近況亦差，機會不大。盤谷第一是虎頭蛇尾的銀槍頭，不足重，樂佳屢戰無功，實力見盡，難望再有進步。剩下來的三頭，將是這場的爭勝實力份子，大獨裁者起步慢，後勁強，最近試跑，曾見鼻流白沫，似患「傷風」。實力民體魄魁梧，上次波勾失機，今次機會仍佳。前程是一頭實力未洩露的新狗，屆時能够演出水準的話，便有爭勝實力了。

週日佳選 周恭

第一場：	㊀望月　㊀成吉斯汗　㊄勝利皇帝（鐵三角）
第二場：	㊀頒獎日　㊃石麒麟
第三場：	㊅香港勇士（胆）
第四場：	㊀雙辣　㊄喜自來
第五場：	㊂華秀　㊄山童
第六場：	㊀好利　㊃自由神
第七場：	㊃電話號碼（胆）
第八場：	㊀藍寶石　㊂一本萬利　㊄奇敏（鐵三角）
第九場：	㊀小將軍　㊁神腿
第十場：	㊃福星（胆）
第十一場：	㊃天財　㊅紅寶石
第十二場：	㊂大獨裁者　㊃實力民　㊄前程（鐵三角）

圖片說明：自從三十六次賽狗，神行太保與珊瑚跑出雙亞軍，上週五十九次賽狗，大老爺、飛快兩狗，歷史重演，圖爲一前兩後，擁入終點精彩情形。

1964年新馬曲

（卅九）

風調雨順

TURNING POINT

年齡：四歲。性別：雄性。毛：栗色。體高：十四掌三。烙印：R58號。練馬師：蘇芬諾夫。馬主：馮天玩、馮公夏、馮啓基。

1963——64年度出賽：三次。場次：145（半哩一七〇碼，落第）；164（一哩，落第）；183（半哩一七〇碼，落第）。

本季未獲獎金。

暑假後編入第八班。

出賽情形

場次	日期	負磅	騎師	場地	出馬	排位	路程	時速
145	六四年三月七日	147	岑	軟	12	10	5F	1.04.2
	沿途走位 2——4			終點距離 6 M		備攷 負雄風、再包、愛爾蘭花、萬好。		
164	六四年三月三十日	147	岑	實	9	7	1M	1.45.2
	7——7——8——7			6 M		負寶飛既、特美麗、李泳健將、羅馬。		
183	六四年四月十一日	147	岑	實	12	8	5F	.59
	8——9			10 M		負獵人、合作精神、蜜露仙、好時光。		

一評語一

此匹身裁矮短，而肌肉粗壯之馬，於週年大賽第三天首次出半哩一七〇碼時所表現，前段尚能跟得住再包，愛爾蘭花，及雄風等駒，但最後兩化郎然後乏勁潰散，可見尚有前速，而後勁耐力未培養得好所致，此駒多操早熟，已接近水準，但上陣演出如此，竟屢拼不上名，材料有限，難成大器，是低班型馬，已無可懷疑，不過健康正常，且屬雄性馬，體力較强，處於低班中前途尚不致絕望，在操練及狀態未有改觀以前，爭一短途位置較易爲力，勝則要看同場對手及環境是否有利矣。

一流設備・一流享受

東城

放映時間　兩點卅分　五點卅分　七點卅分　九點卅分

聯美緊張刺激兇狠打殺巨片　黑煞星橫掃毒龍潭　JOHNNY COOL　不日獻映　聯合主演　享利施路華　伊莉莎白孟甘利　穆

環球公司七彩皇牌巨片　紐曼上尉　CAPTAIN NEWMAN, M.D.　快將獻映　聯合主演　格力哥利柏　東尼寇蒂斯

聯公司特寫七彩歌唱熱情巨片　長勝拳王　KID GALAHAD　不日獻映　皮禮士利　鍾寶曼　吉楊　查士布禮　朗臣　合演

聯美喜劇七彩新綜合體　良宵花弄月　PINK PANTHER　不日獻映　主演　大衛尼雲　羅拔韋納　嘉寶仙

今天隆重獻映

派拉蒙公司七彩特藝歌唱巨片　青年偶像皮禮士利生平傑作　鯉躍龍門

TO ACAPULCO... THE ONE PLACE... THE FUN PLACE... ELVIS PRESLEY　FUN IN ACAPULCO　HAL WALLIS　TECHNICOLOR

URSULA ANDRESS · ELSA CARDENAS · PAUL LUKAS

附送本片原文曲詞　青春狂熱，十二支名曲，拉丁風格，美女如雲，花團錦簇，美不勝收。

最迷人的景色　最美麗的情調　最動聽的歌曲　娛樂性之強，空前絕後！

（預售兩天門票）

美艷女星：烏蘇拉安德絲　愛莎卡汀麗絲　合演

明早十二時卅分　牧野遊民　羅拔米湛

一流戲院・一流影片

調整票價

百代發行七彩歌舞雜技　滿花都　春色無邊　PARIS CHAMPAGNE　不日獻映

聯美超藝透視體冠軍大喜劇　玉女風流　ONE TWO, THREE　不日獻映　彭美拉蒂芬　占士格尼　賀斯保荷滋　寶麗華羅　合演

環球七彩神怪輕妙大片　摩登天方夜譚　BRASS BOTTLE　不日獻映　聯合主演　湯尼蘭杜　巴巴拉伊丹　保艾維斯

派拉蒙公司冠軍大喜劇　粉黛迷春　七特彩藝　WHO'S BEEN SLEEPING IN MY BED　不日獻映　甸馬田　谷洋子　伊莉莎白孟甘利　合演

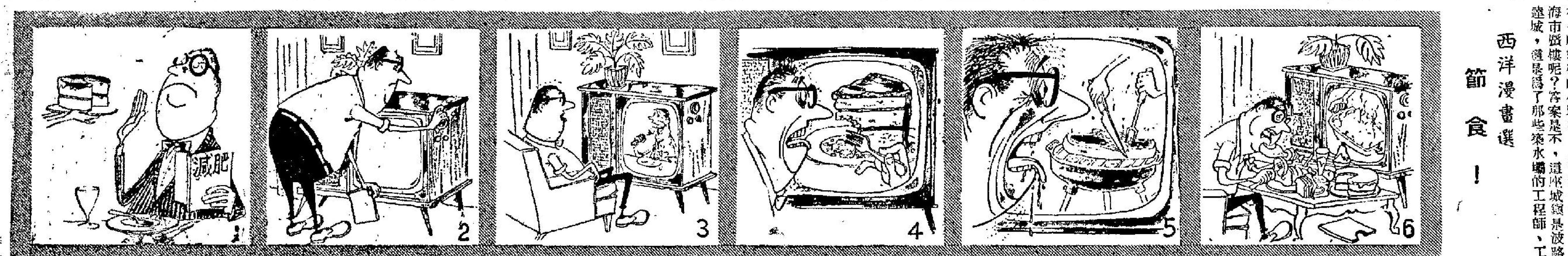

西洋漫畫選 節食！

現代七大奇景之一：世界最大的水壩

·過河卒·

無論從那一方面來看，這座大水壩可以被列入為現代七大奇景之一。

這一座大水壩是築在北美洲的科羅拉多河之上，從拉斯維加斯處望過去，第一件東西進入視綫的就是那巨大的電力站，從那裡發出來的電壓高達二十八萬七千五百伏特。而就當你凝視那座電力站的時候，你會突然間發覺，在那荒涼的沙漠上的有一座繁盛的小城鎮。是否這是沙漠上的海市蜃樓呢？答案是不，這座城鎮是波路達城，這是為了那些築水壩的工程師、工人和他們的家屬而建立的。

現在你的車子正向着那大水壩處駛去，你會發覺道路是那麼的曲折，左一個彎右一個彎，一個連接着一個，使你不得不慢下來，就當你凝神向前望，想着下一個彎會有什麼東西出現的時候，你會突然間倒抽一口氣，「噢，那座塔就快要塌下來了！」你所看見的許多座電力傳達站中的一座，傾斜地橫跨過山谷。然而，在這些電力傳達站的底部，你簡直不能發現那些工程師是用什麼東西來支持着，而不致令它們倒塌下來。

水壩的上面濶達四十五呎，除了兩旁都築有行人路，並且有地方讓汽車停泊之外，更可以有地方讓汽車上落，從壩頂上向下望，湖面平靜如鏡，間中有一兩條大鮒魚躍出水面，激起水花四濺。如果那水壩的排水處被留起來的話，那一處的水量和深度簡直可以容納一艘全世界最大的航空母艦。從湖面向河的上游望過去，有四座高出水面約二百尺的建築物，平均地分佈在山谷的兩邊，看起來它們是那麼細小，但是有誰知道，從它們的底部至塔頂，至少有四百零三尺高，正如一座高三十四層的大厦一樣，這四座建築物就是河水的入口處，而上面所說的水管就是安裝在它們的底部。

在泥瓦達州的那一面，有一架升降機，可以帶領遊人作三十分鐘的遊覽，從水壩的內部而至水力發電廠止，由升降機向下降落五百三十呎，就是那發電機輪軸的所在地，那輪軸的直徑有三十八寸濶，轉動的速度是每分鐘一百八十次，而帶動這輪軸轉動的葉輪是重八百噸，處於這一層的下面，正如衆人所知，來推動那八百噸重的葉輪便是那急速的河水。

再向下去，就是放置變壓器的地方。這些變壓器簡直是大得令你不能置信，但當你想到器內的電流是那麼的强，而你却離它們這麼近，萬一……但是不必担心，因為變壓器內所有的金屬塊都是深深的埔入地下，並且更用電線引到河的上游處，就是變壓器洩電的話，也不會起火燃燒或爆炸。

這就是有關世界上最大的水壩的資料。而這座大水壩正是在美國內華達州的科羅拉多河上的豪華大水壩。

促進婚姻幸福增加閨房樂趣

瑜伽之妙為何

·賴君·

印度人交叉着雙腳正襟危坐或者屈着身體沉思這種玩意兒，究竟是什麼一回事？對此道素有研究的英國作家布朗說：「瑜伽並未捧出一個神來，却也不否定神的存在」，這麼說，瑜伽無疑存有一種宗教氣味了。可是實際說來，它决不是印度教派之一，而是印度哲學派別之一，它建立在神秘的精神基礎上，是一種刻苦冥思的修行哲學。現在更有人稱它做「生活的科學」，瑜伽就是生活方法的稱號，而以這種方法生活的就是瑜伽徒。

瑜伽最令人覺得神奇的是：瑜伽徒能在熱烘烘的煤屑上赤足行走，在手掌上打釘子，吞食玻璃而不感痛苦，能生葬數日後仍不致死等玩意。據說不久前印度曾有一位瑜伽法師當衆表演一種驚人的生葬把戲，他整個人躺在一個幾乎完全真空的箱子內，過了幾天再在箱蓋上打了一個洞，讓水衝進箱內去，再過一天後，把箱子打開，他却在箱子內瞪着眼睛，面不改容地爬出來。

像這些奇怪的表現，足証瑜伽法師實在有一種控制生理的精神能力。以前曾有許多科學家與醫生親眼看過瑜伽徒的表演，而且還將他們來做生命存在的實驗。他們雖然得不到答案，可是對那些離奇的把戲却取得一些合理的解釋。他們認為瑜伽法師刻苦修行時，生命活動已陷於停止的狀態；生理上既起了極大變化，新陳代謝作用率也減低了，心臟跳動率也轉弱了，呼吸也低沉了。即使在沉思冥想狀態中，他能使呼吸率降至每秒鐘只有四至七次，而正常的呼吸率是十五至二十三次的。這就說明上述那位瑜伽法師封閉在密箱裡幾天而不致死的部份原因了，至於水衝進箱內他還不致溺死的原因，科學家也尋不出原因來。有些醫生說：瑜伽法師修苦行實際上就是一種自我催眠術，當人們進入催眠狀態後，即使把他們的牙齒拔去，也是不感到痛楚的。而瑜伽法師修苦行時也就是進入這種狀態中。在這種狀態下，他們能把自己的一部份機體孤立起來，所以那被孤立的部份受到折磨也不致感痛。在熱煤上行走，吞食玻璃，在手掌上打釘子或用其他方法來折磨身體而毫不動容，其故料即在此。可是，瑜伽的極旨並不在此，而在那些奧妙的哲理。瑜伽認為外界的一切事物都是假的，唯一眞實的在於人類本身。人類的生理殘廢了，外界的一切也就等於無。它要信徒們與這種虛偽的外界事物的知覺分隔，好與生命的「眞界」複合，進到這種精神化境後，靈魂才與「神的本質」完全和諧。而要達到至化境就必須作靈與肉上的强烈鍛鍊（修苦行），這種鍛鍊中，有一系列的姿勢鍛鍊與呼吸鍛鍊，其種類在使身體保持正確姿勢時精神集中，不受干擾。控制了呼吸就能支配神經系統等各部機能，而身體獲得控制後，精神更加集中做事便更有效率。這也許就是精神治療上的信心灌輸，因為一個人有了信心，能力便告大增。誠如此，則瑜伽的功能就可以說與精神治療差不多了。還有，瑜伽在性關係上亦有幫助。馬占達教授表示：「瑜伽有助於克服禁慾與破壞所發生的衝突現象。在性的解決方面，它實在是明智而自然的。」瑜伽大師們雖然對這個說法不置評論，可是瑜伽在防止早熟高潮方面顯然具有莫大的價值，（而早熟通常為婚姻失調現象的主因之一）因為由瑜伽獲得的自制能力，可以幫助為夫者去克服這個重大問題，而使婚姻關係更為愉快。同時，很機巧的，瑜伽上有幾種似乎為提高性慾的修練中，而較為高深的是要作高度的性控制，甚或實行禁慾的。

我們對這種奇妙的說法，不妨以懷疑的眼光視之，可是瑜伽有助於日常生活，却是水銀一般清楚的事實。學過瑜伽後，失眠症神經緊張等精神病，獲得治癒過的事情絕不是欺人之談。至於瑜伽練習多久才能見效呢？據教練們說，大約每週一次，訓練三四個月後能得到或多或少的助益。

新鮮

女人與顏色

·夏綠蒂·

小丁與幾個朋友，每隔幾天，總是到一間咖啡館中去聚談，這一天，他們到了那裡，却不見中石到場，而中石是一個談笑風生的人，少了他，這個場合，便不免會非常冷淡。

後來，為了打發時間，他們便把話題，轉到女人與忠貞的問題上去，小方說：「一個女人是否忠貞，祇要一看便可以清楚了。」

「噢，有甚麼辦法？」大家一起問，「快點說出來，讓大家聽一聽。」

「據一個相士對我說，」小方說，「假如一個女子是非常貞潔的話，她的眼睛的顏色，一定是帶棕色；假如一個女人是淫蕩的話，那麼，她的眼睛的顏色，一定是微帶紅色。」

小丁在那段日子裡，他對於妻子的行動，正是感到疑惑得不得了，所以當這個茶會散了以後，他立刻匆匆忙忙的趕了回去，那時，他的妻子躺在床上睡覺，於是，他輕輕的走到床邊，將她的眼皮揭開，一看之下，興奮地叫出來：「啊！是棕色！」

就在這個時候，他的朋友中石，赤裸裸的從床底下爬了出來，慌慌張張的說道：「你——你——你怎麼知道是我？」

男人對女人的魔力

·胡風·

要是你對博取伊人芳心一事沒有把握，那麼，請讀瑪雅曼尼女士的現身說法，牢記在心，並付諸行動，包管你從此得普渡，幸福的花兒朵朵開也。

下面就是曼尼女士的萬應萬靈貼士：

一個男人結上了領帶，刮光了鬍子，再擦上些許剃鬚膏，這樣就差不多了。女人們多半就會跟你像哈巴狗兒跟隨主人一樣的，經常在一起。

這隻西班牙的哈巴狗兒，坐在主人的腳上，期待着三樣事情：注視、撫摸與話語。它對上述三件事情看得比食物還重要，它願意為得到這些而付出一切。

女人對男人的期待，正如上述的情形。男人白天可以在外面為所欲為，拼命做生意，賭七搭八地亂攪。但晚上回到家裏時，他的眼神，他的撫觸，他的語音，會使我們感到舒適與安全。

但是，許多愚笨的男人，總是不知道注視、撫摸與話語，對女人有多麼大的魅力，而女人缺少這些，是會對他何等的沮喪與煩惱。

讓我們先來談眼睛。做丈夫的會問：「為什麼我應該看着妳呢？」答案很簡單，如果你不瞭解她，不關心她，你就當然沒有什麼可看的。問題的關鍵是，到底你是認為是與一個女人抑或是一幅圖畫住在一起呢？女人是渴望人家的注意的。正面的看着她，那表示：我瞭解妳，妳是在這裡的。

你注視她的時候，並不硬要你有熾熱的神情。當然，溫柔而熱情的眼神，自比呆淡的眼睛為佳。你要明白，視綫的直接接觸，就自然會在男女間締造一種不可思議的牽聯。你不妨從另一方面去觀察一種愛情已告死亡的活悲劇。在公衆場合中，你可看到無數的夫婦對坐着，他們的眼睛永遠不會接觸。並不是女人不想看男人，實際上她不時都在想看他的眼睛，問題是在男人不去看她。大家這樣地呆坐着，好像籠罩在一個單調的透明膠袋裏一樣，多悲哀。

男人對於美麗、新鮮及刺激的東西，自然會多看一下，而對老一套的或者是凋謝的東西，總是不屑多顧。要知呆板與凋謝是你造成的，因為女人會因你的注意而變得美麗與興奮。我們因有這些而開花爛漫，我們因缺乏這些而枯萎死亡。

現在再談談手的問題。一個沒有被撫摸的女人，祇能算是一個人，而不是女人。在這方面我也不强調要熱情，要一個已經結婚十五年，及在忙碌地工作了一天之後，對太太熱烈擁吻，那是很難的。但閒中也有一些，並非完全沒有。要明白，那怕是一個精明强幹的女人，也會在擁吻中軟化。偶然地輕撫一下肩膊，手拉手，或者是在面頰上短短的一吻，都會使我們大為興奮。我們眞不明白男人為什麼會忘記那樣做，難道做那些動作有什麼困難嗎？我們被愛的時候，會顯得更嫵媚，而愛的一部份，就是撫摸。

最後，我們也需要話語。這並不祇指舒適的交換思想，輕鬆的聊天，往往只是談話的聲音就能直接鼓舞我們。

君子們，可能你以前已聽過這些道理，但你有必要再次聽了：當我們穿上新衣，而你注意它的時候，最好說一、二句話，就是簡單得像，「色澤很好」、「不錯」、「嗯」等都好，如你一聲不響，那麼我們就會認為那件衣服不好。不管我們自己認為多好，你的緘默會粉碎我們的自信心。我們寧願你說：「這件衣服不太窄嗎？」也比什麼都不說好。我們寧願被罵，也比不受注意好，世界上沒有什麼東西能比語言的鼓舞更能使女人驕傲與興緻盎然。聰明的男士當應明白這一點。

聰明的男人應該瞭解上面所說手法的力量，它們可使女人發笑，高興而瀟灑盡除。女人喜歡被一個風趣而親切的男人驅使。事實上，越是外表華貴的女人，她的理智越薄弱，越容易為男人所左右。女人對男人有所需求時，則表示其芳心已動。恰當的話語，是一件非常有力的武器。所有這些，當然要男人先有關懷之心，沒有關懷，就不會有注視、撫摸與談話的。

現在，我們再談談古老的所謂男女間的不平等。歷史告訴我們，男人們總是自信及高人一等，而女人却總是設法迎合男人，不管她是妻子、愛人或是母親。我們是天生要關心男人的，關心他的思想、感覺及需要。當他顯得憔悴時，我們比他更憂心，因為我們時刻在關注着他呢。當他在宴會上或舞會中有點侷促時，我們會比他更不安，（他是不會知道的）。我們成天在想着：他喜歡吃甚麼，他高興看甚麼，他想要去甚麼地方玩等等問題。

即使在平等與解放之呼聲高唱入雲的今天，上面所說的仍然存在。因為女人沒有關心與討好的對象，就沒有愛情可言，她就會失去生活中的愉快與光采。

性感的DD史密斯小姐

DD史密斯小姐說 性感也是藝術？

·君珮·

好萊塢，這個五花八門的影城，到處充滿了色情、荒淫及怪誕的畸形事跡。許多年青的少女，為着達到夢寐以求的明星夢，不惜犧牲色相，來向那些肥頭腦滿的銀色大亨獻媚求寵，多少的青春少女因此「出人頭地」，多少美麗女孩却因此「沉淪墮落」，所以，有人評美國的好萊塢影城是罪惡的淵藪，實在不是過份的說法。

在好萊塢四週，有許多美麗的模特兒，她們常在不同的場合亮相，或在攝影師面前炫耀豐滿的胴體，藉以出現在銀色畫報上，吸引那些惟利是圖的製片商們的注意，或因此「挖掘」幾位大胆作風的明星演幾套色情影片。這位已漸露頭角的模特兒D·D史密斯，對性的觀念却獨具不同的見解，她認為：「性」是一種心理的作祟，當一個人渴望性的時候，就如一個飢餓的人在渴望需要食物般的急切，性是發自於內在的，如果男人的內在沒有此種感覺，那麼他就永遠無法捉摸到性的眞正秘奧。

她批評好萊塢一般認為性感的女郎說：她們根本就不知道性是什麼，徒具週身肉體，好像一隻剝了皮的荷蘭薯一般，有時穿起狹窄的衣裳，使週身的曲線畢露，以為是性感，其實這些只可以說是肉體的「引誘」而已，因為性是發自於內在及自然的流露，而且也是一種藝術。

戀愛顧問

她撲朔迷離叫我怎麼辦

金夫人：

弟是貴報長期讀者，現有幾個問題很難明白，所以特來函請教。

我和B小姐認識差不多半年了，是同屋住，大家時常閒談，她時時向我提及她的家事和私事，我有時也向她提及我的一些女朋友，特別是K小姐，有一次K小姐寄一封信給我，……B小姐收到偷偷地拆開來看，然後才將信放回信箱。

過了一個多月，B小姐要搬家，她把地址給了我，還說希望我有空去探她。……我在她搬家後，約了她三次，每次她都很守時。……

後來在一次約會中，B小姐向我提起她有個表哥想追求她，時時約她遭她拒絕，她並說出「男仔約女仔出街時遭到拒絕，便應該知道女方對他是沒意思的」。後來臨別時B小姐向我示意星期日那天去游泳，我回去後便寫信約她，但她回了一封十分使我不明白的信，她說那天可能沒有時間，多謝，下次總有機會，並說「你不會怪我吧，願你過一個快樂的週日」。

現有四點問題請為我答覆：

㊀B小姐為何要拆我的信？

㊁她說那些話是甚麼意思？

㊂她向我示意游泳，但為甚麼來信拒絕而不說明原因？

㊃她愛不愛我？

弟期商上

答期商先生：

看你的來信，隱約可知你的心事是充滿着矛盾的！正如你自己也可感覺到的，同屋的B小姐起初是對你頗有好感的，不然男女之間不會談到太多私事，但你竟不時向她誇談你的女朋友K小姐，未免使她失望！同時也可以說，你對她也是有好感的，只可惜你却犯上了愛情的幼稚病，對當一個有意的小姐大談自己另一位女友，這樣結果當然是難免「大意失荊州」的！——如果你是女子你會盲目地再發展下去嗎？

你的問題，簡答如下：

（一）B小姐拆你的信，只是一時的好奇及無知的衝動；她心裡也可能是想瞭解一下你和K小姐的情況，再作打算。此所謂「情場如戰場」呀！

（二）她說那些話，可能對你已準備放棄，而暗示你要保持距離。她應你之約三次只是表示友誼和禮貌吧了。

（三）她暗示星期日要游泳，有沒有暗示要和你一齊呢？你應先弄清楚才好去約她呀！難怪她回信推掉你了。

（四）目前她對你可謂難說得上愛了，友誼是有的。

金夫人

靚仔遊望記

·火麒麟·

畫家妙想天開 少女體上作畫

那個金髮女郎，直接得到佐治的雨露，自然是快慰不已，可是，那個棕髮女郎，在這一刻中，她的玉體，尤其是那最敏感的部份，接受佐治的愛撫，已經是感到無法忍受，後來，再在一邊，親自觀看這一對異國情鴛，如癲如狂，如痴如醉，享受那人生美果，她在一邊便不免更加感到無法忍受，她不斷發出呻吟。有的時候，他更會說他們兩人殘忍。

「你不要急，」佐治的英勇姿態，猶如當年遠征到歐洲去的忽必烈。「等一會，我就來征服你。」

後來，他是眞的像忽必烈一般，實行東征西討的政策，他的英勇與善戰，眞的是如當年的忽必烈一般。

這一夜中，他是一直週旋於兩女之間，到了第二天，他困倦萬分，但是，那兩個女郎，由於醉心演戲的關係，却是一直與他談將來拍戲的問題。

這一來佐治是眞的感到為難了，因為他根本不是導演，同時，他對於拍戲的經驗，可以說是一點也沒有，現在，一旦說是要拍戲，他又怎麼能夠不心煩，結果，他祗有信口胡謅道：「我是打算到這一帶來拍戲，說明一個東方人，愛上了法國美女，以後，便與她發生了一段凄豔的戀愛故事。」

「哦，照你這樣說，這個故事倒是非常適合我們來演呢。」

「是的，是的」佐治繼續信口開河說：「在原則上，我也的確是準備將戲中的第一與第二女主角，交給你們兩人，祇是，目前我正在研究，應該怎樣安排一個奇情的場面，使整個戲一開始，就有充份的地方色彩。」

這兩個美女聽了之後，一致表示，對於這個問題，她們可以解決，佐治聽了便說：「那麼，你們慢慢去想吧，我要睡一回了。」

誰料，他剛剛走進了睡鄉，那兩個女子便把他吵醒，她們興奮的說：「喂，告訴你，我們想出了一個非常好的開始，我們這裡每年之中，便有一批畫家，他們因為感覺到在畫布上繪畫是不夠刺激，於是，他們便妙想天開，要在女人的身上作畫，他們在女人的身上繪畫不說，而且，更要當衆揮毫！」

「怎麼當衆揮毫呢？」佐治因為好奇，睡意全消。

「原因是繪畫時，不祇一個畫家，被畫的也不祇一個美女，那些被畫的美女身上祇穿一條三角褲，讓那些畫家在她們的身上繪畫，畫完之後，又要大家評判。」

「噢！」佐治更是興奮了，「他們是在那裏舉行這種畫展呢？」

萬·花·筒 街邊老虎機大變戲法

·邵陵·

少女巴巴娜·杜達在美國密執安州休倫港市中心區停泊汽車的時候，發現路旁的泊車計時收費機祇賸下放錢的頭部，桿部則不知去了那裏，而不禁大惑不解（左）。

當她彎下身子把一角子塞進收費機的細縫時（中），收費機却騰地昇高，像變戲法似地還了本來面目。（右）

你可知道個中原因，原來這兒收費機曾被另一輛汽車撞個正着，而使底部鬆了，結果，桿部便整個落入地下。巴巴娜·杜達泊車的時候，在地下修理的人員還沒有把這個收費機鬆了的底部修好。當她彎身塞角子時，修理人員恰好修整完畢，把機桿推了上來。

荔園

交通便利・空氣爽朗・低廉門票・享受最高

七大劇場・陣容雄厚・節目精彩・每日更新

㊀國片場 雙雄生死鬥 奧廸・鄭菲主演
㊁粵劇場 碧容探監
㊂粵片場 七劍鬧江湖 曹達華・于素秋主演
㊃艷舞場 眉飛色舞 香艷刺激 令君滿意
㊄歌唱劇 誤會重重
㊅平劇場 本團 新白蛇傳 中國戲劇院神童主演
㊆女子歌唱 一流名伶演唱 中西音樂伴和 每晚七時半演唱

動物園：「小猩猩」已運抵達，連同大批珍禽異獸，免費歡迎參觀，稀世奇禽，不可不看。
遊樂場：新到小童直升機，特別西洋鏡，趣味無窮，老幼咸宜。
溜冰場：場地爽滑，新履供租，安全第一，音樂輕鬆，情調第一，招呼最好。
咖啡室：環境優雅，設備最佳，式式俱備，中西美點，名厨主理。

如刊登本報廣告者請電七七三弍零七接洽

新華・豪華 今天獻映 預售兩天座券
狂人樂隊 原班人馬 初上銀幕 處男作
一夜狂歡 聯美公司王牌
六支新歌・聽出耳油・值回票價
明天早場 新華：健人奇遇 豪華：什技團血淚史

利舞台・樂宮 今天第廿四映
利舞台 兩點半 六點正 九點正 樂宮 兩點半 六點正 九點三
映期無多・未看速看
花街神女
莎莉麥蓮 積林蒙 比利維德
聯美喜劇 特藝七彩 片上中文
票價由二元至四元七角
明早場 利舞台：美人如玉劍如虹 樂宮：原野奇俠

新聲・樂聲 第二週映 2.30 5.20 7.30 9.40
傻大姐莎莉麥蓮最新傑作
好女十八嫁
保羅紐曼 甸馬田 羅拔米湛 眞基利 卜甘明斯 狄雲秋
誰人娶了傻大姐都發達！
明天早場 樂聲：傻人當兵 新聲：春色無邊滿綠波

麗聲・皇后・皇都 今天最後・決不展期
最高極寫情艷細膩文藝片
魂斷藍橋 纏綿的戀愛 哀艷的死別 羅拔泰萊 慧雲李
明天香艷絕倫彩色片 蜜月酒店 關南施新作！
明天早場 皇后：夜馬香宵 麗聲：迷人生活 皇都：黃金夢

分類廣告

德美耳聾機 細掛耳型 袖珍型 新式細小 携帶利便 助君復聰
英國最新式小腸疝氣帶 小腸下墜佩用適宜 七代祖傳 四十年經驗
$720.542c 袖珍.516

今天八院繼續聯映 觀衆勝到如醉如狂
雪花神劍 下集
特技更奇 監製何麗 導演陳烈 場面更大
香港 僑光 新世界 英京 皇宮 龍城 寶聲 樂宮 荃灣 華星 26 映

麗斯 連日滿座 今請早
歷史戰鬥激烈巨片 新藝綜合體
施羅・雅浪 蘇菲亞・羅蘭 積士・潘仙 主演
鞭女復仇記 王朝 中文字幕
伊士曼七彩
下期獻映 倫渡金山

百樂門 今天仍映
美高梅全新本印險張激名片大刺驚
四海英雄傳 七彩中文
羅拔泰萊 史超域格蘭 安白麗美
明十二點四早場 摩登大姉 鄧碧雲大笑片

東方 連滿 今早場 兩時點 五點二 七點半 九點八
卡士李波 珍寶 前空大偉 城米 陀曹 巨片
聖袍千秋 新印片上中文字幕
七新綜體配四帶 彩藝合！合聲身聲
明早 七彩 魚雷艇一〇九 奇夫 羅拔 里遜

中央 即映四場全部七彩神怪打鬥巨片
神通廣大 加羅夫曼・倡伯拉合演 片上中文字幕
五點九點 餘場公映 華納俠情槍戰片
黑社會爭霸戰 威士摩路主演
明日五點九點 餘場公映七彩片
石榴裙下爭霸戰 加利格蘭主演

耳鼻喉 岑國良 祖傳中醫 古方秘製
九龍旅館 深水埗 彌敦道三三〇號三樓 電話：八四一二 近北海街口 上午九時至晚九時 服見效
塞鼻涕血（喉症保証速愈）痛濃爛喉

尿病 （診藥三元）
小便刺痛 黃白濃淋 一切尿病 保証根治
以上各症，最新儀器 免費檢驗，歡迎問症

王碧華 婦科 前任博愛醫院婦科主任 廿年經驗 親理
女人不育 專治婦科 婦特靈 秘製妙藥 ……一劑見效 元

鼻 病特效藥 獨有祕方・包到不同

洪冠洲 新久頸耳鼻喉 新症 痛瘡 黃白鼻涕 病症 專科 二一六號

荷李活・黃金・京華・樂都
最後五天
山歌戀
美女如雲個個標靑
百闋山歌枝枝動聽
彩色攝影鮮艷夠靚
愛情故事呢部最正
下期換映 不了情

倫敦・百老滙・國賓
今天獻映
電懋出品文藝愛情巨片
葉楓 張揚 李芝安 吳家驤 主演
最動人的羅曼史
一曲難忘
Please Remember Me
鍾啓文監製導演
同場加映 拿督陸運濤之喪 自參加台灣影展飛機失事至港 台盛大公祭 新聞特輯

扯旗山頂望落嚟

·亞德·

斷纜

一晚完 滾熱辣小說

天涯

老張偕舞女小玲到餐室宵夜，入門，侍者阿南對他來一陣微笑。老張點些餐要去洗手間，在櫃面前與阿南碰頭，則拉住阿南之手低聲問曰：「剛才我拖住小玲入來時，便望住我來笑，到底你笑乜，你笑我與小玲過于親熱，入到嚟仍拖住手乎？」阿南曰：「非也，豈非晚晚新乎？而且我笑你晚晚新也。」老張曰：「乜嘢叫做晚晚新？」阿南曰：「我記得前晚你同伊梨來宵夜，昨晚則同馮碧，今晚則小玲，伊梨是肥環體態，馮碧則飛燕身輕，一肥一嘞，各擅勝場，伊梨又似是一頭高頭大馬，小玲則嬌小玲瓏，每晚同來宵夜之「逢玲」人圍不同，態亦迥異，此所以話你晚晚新也。別人至多食星期美點，一週換人，你則晚晚唔同，到底你出嚟，確有兩三度散手，否則不能晚晚換人也。」老張受阿南恭維幾句，更是色舞眉飛，忙答曰：「我不是換會就算，明晚可能又偕伊梨或者馮碧來，總之，如賭狗霸，揀正三隻心水狗嚟落纜，買連環位置，跑第二都有得分，如果雙雙都係買溫拿過關，好容易斷纜也。」阿南曰：「你話跑第二都有得分，意思是話即使三人中今晚有兩人另有約會，唔同你宵夜，你亦可與其保持關係，明晚又輪到你乎？」老張點頭曰：「不錯，係咁解，阿南你可以話聽明夾醒目也。」

老張講到呢處，便走入洗手間去，小玲則忙的招手叫阿南過去，因為小玲見老張同阿南企處來傾，眉飛色舞，細聲講，大聲笑，唔知佢地講乜，因此忙的呼阿南過去問也。

阿南走到小玲前，小玲向他追問，阿南因將老張之所謂連環位置辦法相告，小玲曰：「佢真抵死，當我地係狗一樣，我將話俾馮碧及伊梨知，大家聯合抵制佢，佢便知味道矣。」阿南曰：「你千祈唔好話我講，我講話唔上身著也。」小玲曰：「我當然唔會累你失去一個長期顧客，我自然有方法應付也。」阿南見老張由洗手間行出，忙的走開。老張返到來，餐亦捧上了，老張與小玲飲酒，他之所以要小玲飲酒，認為一陣有的醉意更妙，但小玲搖頭話唔飲，又話此時覺得有點頭刺，食多少嘢，要返家休息。老張本來一心以為鴻鵠將至，宵夜後，便同小玲酒店直落者也，今聽小玲言，大爲失望，他實不知剛才他與阿南所講的話，阿南已轉過小玲知，小玲唔高興佢把她當狗辦，頗有先施出制敵手段來也。

其明晚，深夜一時後，老張沒精打彩獨個兒去宵夜，阿南問他何以今晚咁孤寒，老張話伊梨、馮碧、小玲三人好似有默契，個個都拒絕同他來，還以冷面孔相向。阿南笑曰：「然則你條連環位置攪斷了。」老張苦笑，偶然望見左邊明明獨個兒坐著，明明固是老張之舊好，過去曾捧過她之場，則曰：「我過去找明明個。」阿南曰：「斷咗連環位置，中番隻冷門溫拿亦不俗也。」

論捕狗隊如何改良捕狗之法

有怪論

有人懷疑捕捉野狗隊所用之捕狗索係鋼線造成，因而大發高論，話唔啱，唔夠人道咁話，所以漁農處昨日發表聲明所用之捕狗索係籐圈，實非鋼線圈云云。

老夏對呢批咁有仁心人士，實以無限敬意，野狗，會咬死人者也，捕捉之時，應該唯恐其不穩陣，用鐵索鋼索又點話，但此等有仁心之人，居然替野狗設想得咁週到，恍野狗被捕時，索得佢太辛苦，仁慈得咁交關。唔敬佢點得。

不過老夏諗深一層，竟得愛狗善士應該亦替捕狗隊之職員諗吓，提議當局每人配一套軟甲，因為捕狗亦係危險工作也。如果俾野狗咬傷手腳，搞到不能工作，豈不是好慘，所以捕狗隊除配給全套捉狗八寶之外，實應各配軟甲一套。

老夏此議，或者愛狗善士不以為然，因為佢地衹係愛狗，未必愛人，人俾狗咬，佢地無動於中，但求人處狗已足法。愛狗善士，大可以向政府提議，此後捉狗隊出動，不准帶各項八寶。捕狗索之類，在嚴禁之列，提狗改為用煎到香噴噴之牛扒，即係在捕狗籠中，致煎香之牛扒多件，使野狗自動投入籠中，永遠唔會再受人非議矣。

於是，辦法夠晒仁道，不過，用此種煎香牛扒之法捕狗，則隨同捉狗隊出發之暫員，便要打醒十個精神，叱生唔至得，叱乜？叱住有人搶食狗籠內之煎牛扒也。

老夏又諗到，如果咁仁道之方法捕捉野狗，則今後捕捉野狗之經費必定大增，屆時必定超出預算，點搞？不過亦唔緊要，可以在第二處挪用者，社會福利署之經費，大可移一筆俾捕狗隊作買牛扒之用，如果社會福利署話唔得，則可以向貧童救助處之類機構商量，撥一部份錢俾捕狗隊，咁就乜都解決矣。

用較仁道之方法捕狗講完，老夏要特別提出一點來討論吓，就係警方錄用人員之時，至緊要查吓佢是否愛狗善士，如果係，至緊要請佢提前退休，或者調佢地去第二種機構服務，因為此種人之心腸太仁慈，如果佢做警員或者幫辦，遇着大賊行刼，佢一定唔會開槍，或至連警棍都會唔用，因為怕佢地以愛狗之心愛賊，則提賊唔到之外，反為俾賊打死都有之。

老夏更主張防止虐畜會，時常留意社會上之愛狗善士，聘佢地入會，請佢地交會費之外，另外捐經費，因為佢地一定十分樂於為狗捐輸，分庇一牛身家出來都制也。

夏潮月

熱辣樓吟草

老千被千　熱情樓主

老千都會被人千，
可見非常惡搵錢；
出到絕招都係假，
人家技術更薹巔。

×××

一山還有一山高，
千術精深咪自豪；
今日下棋逢敵手，
師巴也要甩鬍鬚。

熱辣

千里駒白玉堂上海獲盛譽

後台好戲　南海十三郎

永壽年班的組織，是白玉堂重拍千里駒的機會，因為白玉堂最初當正印，是在周豐年補白駒榮缺，由千里駒帶起的，後來白玉堂一連在新中華拍檔顰卿六七年，觀衆看得有點厭倦了，攪班的人，便想到白玉堂再拍千里駒，一定有相當觀衆，還想起白玉堂演「可憐女」大審千里駒一幕，演紗帽戲，比較白駒榮還莊嚴，觀衆喝采，若是白玉堂重逢千里駒，演還一類戲，一定受歡迎，千里駒自和薛覺先在新景象劇團分手後，即在家隱居不登台，觀衆也渴望他復出，所以永壽年的班，一先聘請千里駒，白玉堂為主幹，還聘請靚新華李海泉任文武生和丑生，便組班演出了，排年所演的名劇，是「千里携嬋」「血染芭蕉」，「千里携嬋」是描寫一個清官，憐惜一個貞烈的少女冤情，棄官不做，千里携嬋，到京師求讀伸雪，歷經艱險，卒能平反案情，貞烈無罪，二人成婚，白玉堂演到紗帽戲，有獨到處，被劇甚為賣座，至「血染芭蕉」一劇，描述一個丞相之子李海泉，向千里駒迫婚，洞房婚變，丞相遭人毆殺，誣證千里駒，他就喋難奔逃，在芭蕉葉上寫下絕命詩，知給白玉堂救了，白玉堂上京求名，臨行把千里駒交給父親新華，不料案情未白，又誤會靚新華殺丞相的主兒，和千里駒一同入獄，白玉堂高中回來，審生父和千里駒，千里駒欲救親，寧願自己認罪，白玉堂在公堂上吟誦芭蕉葉上詩，證明千里駒無辜。又是白玉堂的紗帽戲，雖然不及「千里携嬋」的受歡迎，也算演出成功，千里駒又點演生平首本「捨子奉姑」，觀衆爲他的藝術，也多捧台。恰巧那一年世界不景，電影和粵劇都很淡，新春秋劇團也非常變侠曾三參新紹倫主演的「唐宮綺夢」，有電影雨淋鈴的佈景，全劇唱新腔小曲，也告失敗，原因是新紹倫不能唱，陳非儂也失了聲，所以新春秋的班牌也跌了，更因而淡風影響，紛折班距，下一年新春秋便解散了。惟是永壽年不得志於省港，便想到上海發展，千里駒有花旦王的花號，而且上海也很多廣東人，白玉堂跟新中華班到過上海，也大受歡迎，舊地重遊，定然會略況不減從前，永壽年的主事人，更事前在上海廣爲宣傳，千里駒為當年八和會館主席，又在良友畫報刊登千里駒白玉堂化裝戲像，聲勢浩大，全班到滬，又親到廣東會館拜訪，於是永壽年班到上海，人事和地宜，傳方面都處有利，點演「可憐女」「千里携嬋」「捨子奉姑」「血染芭蕉」等劇，不祇場場滿座，而且觀衆要求翻演，又為慈善機關演出籌款，廣東班到上海，以永壽年一屆最有面子而最成功一次，因此賺錢回到廣東，千里駒就乘勝退隱，保持盛譽，白玉堂呢，卻為陳非儂拉了去當下一屆孔雀屏班的主角，總算上海一行是不失敗的。

秀色可餐

摩登成語　小明

張麗華髮光可鑑，吳絳仙秀色可餐。張麗華同埋吳絳仙，都是陳後主嘅愛妃，髮光可鑑，秀色可餐，呢兩句話，都是出自陳後主嘅口讚美其兩個愛妃的。後來陳後主為咗戀兩美人而亡國，到咗兵困鳳陽家國破時候，尚攜住兩個愛妃藏井底，後人批評佢死生難捨意中人。呢段歷史故事，不關本文範圍，就講住咁多先。言歸正傳，講番秀色可餐呢句成語，意思是其靚處可以當飯食，成日對住佢便飽，不用開餐了。

有的人為咗思念靚女人，而至廢寢忘餐，就因為佢所想念嘅女人太靚，想吓都飽，既然係飽，便忘記咗食飯了。

秀色可餐嘅反面，是醜樣到唔開胃，有何人對于醜樣嘅女人，會啱地批評曰：「睇佢個樣，醜得咁交關，見咗佢就唔開胃了。」靚就可以當飯吃，醜樣則唔開胃，其意義是殊途同歸也。

廿三：你隻耳有問題

手袋日記　白雪

幸而王醫生此時已聞本人大駕光臨，從診室行出來，替我解圍，否則俾班醫護姑娘圍住，真唔知點樣甩身至好。

王醫生曰：「白小姐，如果唔係你，我已經收檔矣。好，請入內便坐吓。」

于是我隨之而入，並解釋道：「係，我知道過咗鐘，不過俾明星自殺之新聞阻遲咗，真對唔住。」隨着將工商晚報之號外新聞告訴他。

王醫生聞言，爲之愕然，反問曰：「真嘅？點解？有理由書，咁，太可惜矣，咁後生，咁有天才，可惜可惜。如果你唔嘩，我真係唔知。」

我笑曰：「成班姑姐係外圍嘈嘈閉，就係談論呢件事，你竟然唔知，我話你隻耳有問題矣，我同你免費檢驗吓，如何？」

但曰：「我眞係唔知，我重以爲佢地嘿麼鼓夢，傾論有冇中彩票。正如你所知，我對于伙記一向都冇管帶。至於檢驗耳染，眞係唔敢麻煩你，留番偉太太代勞喇。係囉，但又做乜自殺？」

我曰：「我眞係唔知，先頭你之讚護姑娘圍住我來問，我話唔知，但地真唔相信，以爲我打太極，唔肯講，其實冤枉好人。講老實話，我呢排的確好少見佢，爲口奔馳，冇時間也。」

王醫生曰：「我唔係佢之影迷，我好少睇國語片者，不過我之煮飯婆，係佢之標準影迷。我諗佢聽到呢個消息，便係傷心絕欲。係囉，等陣再帶枝針返去，同你打咗至睡覺，否則佢失眠，就會悶死我。」

我見王醫生唔出聲，乃曰：「王醫生，你話你甚少睇國語片者，咁你有冇睇過我做戲呢？我而家捧你場，你有冇捧我場？」

佢連忙曰：「第二個唔睇嗜，你白小姐做戲，我幾大捧場，只可惜你拍戲貴精不貴多，近來甚少露臉耳。不過我時常在報紙上，仍然還見到你之大名。」

（未完）

七十二行外記

五、天台學校亦搵埋

勞道化

我是老土地，對於辦學店可以發達的事，早就知道，但對於開設天台學校也是一單穩陣生意這一點，卻未有所聞。我日前曾經講過，我呢份人係採冰關刀，只有一個腦筋機器，觸覺常常會比人遲鈍些少，我就係靠咁然後才可以在呢個社會生存。當下我一聽老周咁講，腦筋機器立即有反應，追問老周，在個的大廈天台開學校，又點會係穩陣生意？因為以我的見解，佢設的係窮人集中之地，在呢的地方開學校，收費要特別平，否則冇法子招得到學生，收費平即係刮唔到本，生意已經蝕本生意，唔使做都館，又點會有錢賺？

老周向我解明：現在市區私立學校之所以難做，主要原因是爲了房租太貴，普通一層新樓四五百呎，要四五百銀租，限坐四十多個學生，平均一個人收二十蚊，每個月收入不過八百零九百銀，房租已經去咗一檻，重要付教師薪水，一年收十個月學費，而要付足十二個月皮費，正式除咗暑假有[illegible]以做唔掂。但係做天台學校就唔同，成間天台咁大，可以間幾個課室，收幾百學生，每個月不過二三百銀租，每個學生一個月收六七蚊，計埋都有二千多銀，上下午班就有四五千，請十六個教師，最高薪水不過二百，最少者幾張嘢都有，總之除清支銷，千零蚊一個月入息都冇乜走雞。

老周繼續解釋，私人想設法申請租間大廈天台嚟做學校，十分困難，但如果係爲佢地一類團體出頭申請，搶准的機會較多。但自理會，已經申請咗兩三處。

我越聽越有味，就問老周，佢間會的天台學校，是否由會直接辦理？老周哈哈大笑，話我枉費出來撈咁耐，知點解對社會百態，知得咁少？我自問乜嘢我都知，對呢方便嘅知識實在很有限，不得不認句輸，要老周再詳細解明白我聽。講到呢處，我地喺咖啡店已經不知不覺坐咗成點鐘，老周話有事要走，約定明天再談，兩人分手回家。

（二）

大鼻子

龍行

分瓜

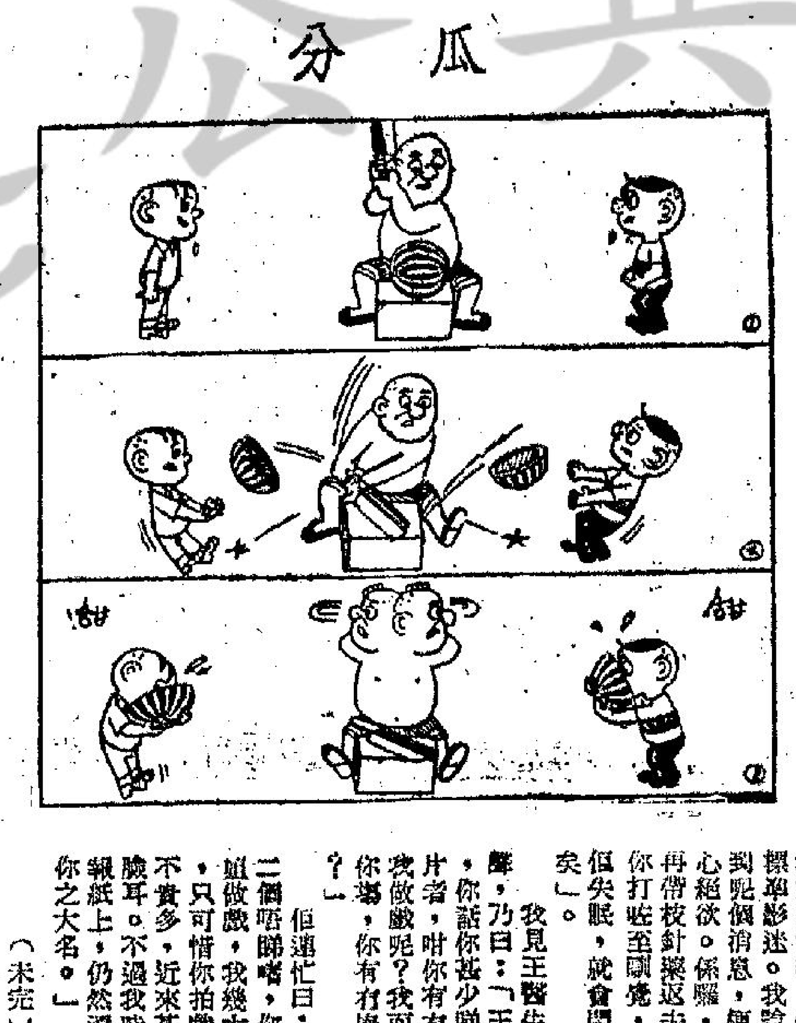

番鬼古怪古

好奇的女人

·槐遠·

清晨九點鐘，侯爵夫人正在充滿了香氣的房中睡覺，突然聽到外面女傭與人爭執的聲音。那個女傭說：「夫人，侯爵夫人還沒有起來，請你不要進去吵醒她。」

「我有要緊的事，必須要立刻進去見她，」男爵夫人說。

之後，她不理三七二十一，已經走到侯爵夫人的門外，用力去把那道門推開。

侯爵夫人坐了起來，伸了一個懶腰。她說：「現在時間尚早，你怎麼這樣早就跑了來？」

「噢！我的好朋友，我有一件要緊的事情，如果現在不來和你談，我簡直是找不到一個人來商量解決這個難題了。」

「快點說，到底是甚麼難題。」侯爵夫人問。「為甚麼你會顯得這麼緊張？」

男爵夫人在將她的困難說出來之前，她先是伏在侯爵夫人的懷中，放聲痛哭起來。她拉着侯爵夫人的手說：「你摸摸我的心，看它們是跳得多麼厲害？」

侯爵夫人被拉後，她的手落在男爵夫人的胸口上，果然，在她那軟綿綿的胸脯底下，她的心是摸摸的跳個不停。於是，她關切的問道：「我的小妮子，快點把你的困難告訴我，到底是一件怎樣的事情？」

於是，男爵夫人拿出手帕來將眼淚抹乾，她說：「自從昨天下午發生了這件事情以後，我便一直沒有辦法睡覺。你知道啦，我平日在家中，有一個古怪的毛病，那便是祇要有空，我便會坐在窗口前面觀看，我希望看看左右的鄰房，也希望看看過往的男子，結果日子久了，我便看到對面的那個女子，她這個人生得相當不錯，當然及不上你美，她每天必然坐在窗前，觀望過往的男子，本來，這是沒有甚麼的。但是，後來我卻發現了一個古怪的現象，原來的，她是一個壞女人，她常常向過路的男子，擠眉弄眼，甚至於有的時候是嬌媚的一笑。結果，那些男子，有的是瞪哈一陣，立即走開。但是，也有一部份男子，他們在得了這個小娘子的媚眼後，馬上走到她的門前去。」

「以後，那個壞女人便把這個男子迎進她的房子裡面去。」男爵夫人說。「你不曉得，這個女子真是有她一手，她將這個男子迎接進去之後，究其量衹要二十分到三十分鐘的時間，便可以將那個客人解決。因此，我看了這個現象後，感到非常奇怪。她到底用的是甚麼辦法呢？同時，她又怎麼能夠會這樣準確的解決了那個男人呢？在這種情形底下，我便常常在想，假如我也像她那樣接客的男子的話，又是不是可以像她一樣解決那些尋歡的男子呢？由於有了這種好奇心，我便開始研究她的招徠客人的方法，我想自己也親自來試一試。」（上）

今日影事

「不了情」邵氏宣佈重映・電懋亦將重映其「翠翠」・「最長之一夜」今晨開鏡・林黛「追思」彌撒晨午開・「林黛」墓碑文今日鐫刻・邵逸夫手諭推出「妲己」・

最新消息

今日影事有數項值得報告的。為了節省讀者時間，彙集在本文中，以便一目瞭然：

㈠邵氏今晨宣佈，決將林黛獲獎第四度亞洲影后遺作「不了情」由本月二十九日起在港九荷李活、京華、樂都、黃金四院隆重推出。

㈡電懋亦宣佈將推出林黛成名作「翠翠」及第二次獲影后之作品「金蓮花」，將繼「一曲難忘」之後放映。預料此片將與「不了情」打對台！

㈢電懋由日聘請前來之日本名小生「寶田明」已抵港。昨午寶田明且曾前來本報，此「最長之一夜」，已於今日上午十時開鏡，卡斯脫有樂蒂王萊等數大明星。

㈣「林黛追思彌撒」共二次，其一今晨七時半，第二今日下午五時半在九龍聖德勒撒天主堂舉行。此會由林之代父母朱旭華夫婦及契女馮寶寶等人主催。

㈤林黛之墓碑文已由林父程思遠起草，龍五參加意見。大體已定，今日決定付刻。

㈥邵氏總裁邵逸夫前已看過林黛最後遺作「藍與黑」及「寶蓮燈」之毛拷貝。並面諭如何進行辦理此兩片之尚欠缺之極微小部份，決定從速完成。又據本刊所獲確悉，邵氏耗資千萬港元以上之巨片「妲己」乃與南韓影帝合作之巨片，此為林黛遺作中最動人之一巨片，邵老六已下諭於下月初推出面世。

林黛女士或者有先見之明，預早留下這一部「不了情」來給所有的影迷作最佳的憑弔

影訊

「萬年怪魔」

金鋼·

日本影片而由哥倫比亞影片公司發行的，並不多見，由此可知本片在某些因素上，對雙方利益都好過單獨製作或發行，我看本片的動機就是想找出這些因素何在？而且配英語對白，當然是想在世界發行！既然有此雄心爲黃種人爭光，捧場一看之情，不禁油然而生。

故事簡單之極，乃演述一羅國在某島試驗氫彈後，日本與羅國科學家，組隊前往探險，結果捕獲：怪異之奇小女人返日，豈料該島之神魔，竟跨山涉海直撲東京及紐約，營救二小女返島，故事至此結束。情節平鋪直叙，明朗單純，不傷腦筋，本多猪四郎導演本片，亦本着明快的手法，將鏡頭的次序安排得乾淨俐落，毫無拖泥帶水之弊，但所選演員主角戲除了上原謙一人外，法蘭基界的演技生硬，幼稚，香川京子的記者不過平平，伊藤姐妹花飾的二小女人，亦不吸引人，反而幾位配戲的臨時演員，如逃洪水時候老媽媽，船長等，臉上却真是有戲，幸虧本片以「特技」號召，如果講「演技」的話，我要保留「讚揚」的權利。自然會想到這位東南亞的權威圓谷英二，「梁祝」的爆墳化蝶。「白蛇傳」的水淹金山，都曾千里迢迢的遠赴東京，求其賜助，名氣之大可想而知。本片中序幕亦以顯著之地位介紹圓谷英二的大名，而事實上也無法否認「特技」在本片中之重要性，如水壩之決堤，輪船在驚濤駭浪中遇險，萬年怪魔之出世山崩地裂，東京受摧殘之屋毀人亡，怪魔之爬行、結繭、風翔、火箭原子武器之轟擊，幾乎佔全片四分之一強，此種特技鏡頭，控制了全片氣氛，與好萊塢的神怪片相比，東方人的智慧顯然有後來居上的趨勢。

彩色的感覺並不傑出，但也無可厚非，英語配音的日片，看來看去總不對勁！配音人員追到了口型的變化，就疏忽了語氣的表現，越聽越不自然，何況這幾位幕後的先生的聲音，其「音質」「音色」根本不美！哥倫比亞公司人材濟濟，難道選不出更好的聲音？如果配音還問題處理得不好，日片拍攝的水準再高，進軍國際影壇還是有隱憂的！

本片雖曰「神怪」！但知對大國巧取豪奪之強霸，含有反抗及警告之寓意，日本亡國迄今，其大和魂民族精神之不朽，及其堅苦奮鬥復國圖強之意志，是值得注意的！

·由實際數字看：「山歌戀」一週售座

共收入港幣廿六萬七千零七十八元七角

·金維多·

我們讀報的人，時常可以由報上看到那一部巨片，在第一週售座踏入若干十萬或若干十萬關：諸如此類的數字新聞，讀者們的心理，必然時時有一種懷疑及腦中有（？）號感覺！

本刊自出版以來，即以非常公正的立場，站在讀者的地位說話。前部氏官方曾發播一篇「山歌戀」首五天售座已達二十萬港元的新聞，記者為了乘這個機會給讀者一個準確的概念，特別設法取得「山歌戀」第一週（由七月十五日至二十一日）五家戲院售座記錄。但請讀者注意這一個記錄並非邵氏公司供給的。為了使讀者清楚起見，特別每一元每一角之尾數亦照實錄出。由下列數字便可証明「山歌戀」的真確性。同時，因為放映「山歌戀」的五院線，以「荷里活」「京華」兩院為主體，故將此兩院各日之實數寫出，其他三院，只寫總數：

（日期）	（荷里活戲院）	（京華戲院）
十五日	一二、〇四三・二〇	八、五五一・三〇
十六日	一二、五七四・八〇	八、七九三・五〇
十七日	一〇、七三五・一〇	八、〇〇四・三〇
十八日	一一、五六九・二〇	八、三一二・二〇
十九日	一五、一九〇・二〇	一〇、五五六・七〇
二十日	八、六二五・〇〇	六、九六〇・四〇
廿一日	一〇、九六五・九〇	七、五三六・五〇
第一週共收：	八一、八〇三・四〇	五八、七一四・九〇

（一）「荷里活」戲院為五院中收入最佳之一院，計第一週共收入八萬一千八百〇三元四角，收入最佳之一日為十九號星期日，共一萬五千一百九十元〇二角，幾已全院滿座。

（二）「京華」戲院收入為五院中之第三位，計第一週共收入五萬八仟七百一十四元九角。收入最佳之一日為十九號星期日，共一萬〇五佰五十六元七角，約有九成滿座。

（三）「黃金」戲院（因篇幅關係不另分日列出）由十五日起至二十一日之七天中共收入六萬二千三百三十元六角，其中收入最佳以一日為十九號星期日，共一萬〇九百五十五元正。如以「黃金」之全院滿座額計，該日亦只售八成一二座。佔五院中總收入之第二位。

（四）「樂都」戲院由十五日起至廿一日之七天中共收入四萬四千九百九十元一角，最佳之十九日收入八千〇〇五元二角，只合八成座弱，為五院中收入之第四位。

（五）「中央」戲院在七天中收入總計只有一萬九千二百卅九元七角。廿二日（即昨天）已換片，最後一天之收入僅一千一百八十八元。如以中央之容量而言，只合三成座位，由此證明中央改映國語片並未達成預期之願望。

總計：以上五院由十五日開畫至廿一日之一週，五大戲院共收入港幣廿六萬七千零七十八元七角。（絕對正確）

根據本人經驗，此片第一週有此成績，估計映期約為十四天左右，全部收入當在港幣四十二萬元弱上下。約計將爲「花木蘭」之半數。（七月二十二日下午）

·親眼看到的事！感人落淚的影迷

娛樂圈

林黛女士已經入土為安，這兩天影迷們前往憑弔，絡繹不絕於途！記者親眼看到許多感人的鏡頭，也因而傷感落淚，偉大哉影迷！

·唐郎·

林黛死了，她的遺體也已經入土爲安，剩下來的，都是活人們要辦的事了。昨天本報刊出邵氏兩大導演的談話，林黛女士的遺作，外傳未能完成的，事實上均已大體拍竣，只要經過一些整理手續，便可以推出公映，這個喜訊，相信都是許多讀者所樂聞的。

關於林黛墳墓的墓碑和其他一切紀念事件，昨起龍五已在加緊設計，並與林父程思遠共商一切，且莫看小這些事件，因爲這都是大衆關心的東西。

我昨日特別花了一些時間，在墳場憑弔，但我却因此看到許多感人的鏡頭。如果你沒有親自經歷過，你一定不相信。

一位女學生，大約十五歲，她沉着而哀感的，拿着一束鮮花，先是拿在手上，取了手絹揩拭了眼淚，喃喃有詞，然後很小心的放在林黛墳上，在左邊站立了好一會，然後才轉身回頭離去，那種神情，相信是至誠而自願與感人的！

一位男孩子和他的媽媽同來，那男孩子問媽媽，爲什麼林黛要自殺，中年婦人一聲不響，只是吊下眼淚，緊緊拉着孩子的手，站了一會才靜靜離去。

三位女學生手裡拿了書，一手拿了一大束花，看她們的環境不會怎麼好，相信那一束鮮花已經是她們兩三天的零用錢了，但她們毫不在乎的，很至誠的憑弔她們心目中的偶像。

我深深的感動了。

·「一夜狂歡」四位主角：右起約翰連儂、保羅麥加尼、霍哥史偕、喬治夏理遜，四人在拍戲前修整他們的特有髮型。

·應觀衆及戲院要求·

「不了情」捲土重來

一代影后林黛的逝世噩耗，震驚了全球，整個亞洲的影迷都不禁齊表哀悼，事實上，林黛正當盛年，事業及藝術都如日方中，溘然長逝，國內國外都不禁婉惜不已。

林黛身歸故土後，邵氏公司接到不少影迷的來信，她們都是林黛的忠實觀衆，對林黛的藝術成就永遠崇拜，但林黛竟然遠遠離開了他們，而且永遠地離去了。她們的來信除了表示傷感之外，並且有一個共同的希望，他們一致要求邵氏公司將林黛生前曾獲得影后的其中一部巨片——「不了情」重映一次，使他們能夠在銀幕上去懷念這位巨星。同時再映邵氏出品的幾家戲院也收到不少此類請求的函件，可見林黛在一般影迷心中所佔的地位是何等的重要。

邵氏公司為遵從影迷的要求，也為了紀念這四屆影后，決定在下期假港九荷李道、京華、黃金、樂都四院隆重獻映，屆時戲院盡闖唏噓嘆惜之聲，當可預料。

電台電視電影

·朱麗·

·缺「麗的呼聲」節目

「麗的呼聲」是有線的廣播電台，有線的廣播方式是英國首創的。十五年前我在星加坡時便已有這種設備，相信麗的呼聲在英屬地當以星加坡為最早及最發達。而在英倫三島，雖在今日無線電廣播發展日新月異的境階段，但有線廣播仍然大行其道。此無他，有線廣播有許多無線廣播所無的優點也。

本港「麗的呼聲」創辦於十多年前，現在已根深蒂固，前年間更增加另一個金色電台。因此節目的編排與發展，才比較平均。

·銀色電台節目編排

銀色的電台對象以本港大多數的廣東人為主，主持人更見苦心，節目方面儘量向大衆化途徑努力，祝壽祝婚，街市行情，大衆信箱，通俗故事，電影故事，長篇小說，流行曲，包括時代曲及粵語流行曲。此外又有兒童故事，醫務衛生，古今名人小說。在節目上的分配，是夠大衆化的，但取材方面，有許多是稍偏於高深一些，有許多節目還須要顧及觀衆的智識水準。

過去銀色電台從善如流，較下級的小說的停播與儘量增加大衆化的節目，這都是有目共覩。目下銀台當務之急為取材必須潔淨化。我時常在銀台發現有過於低級及粗俗的取材，這一點當事人需特別留意。

·金色電台節目編排

金色電台的對象及增設，很顯明的以外省籍及接收銀台多餘的節目，故金台節目比較散漫，而方言廣播亦很多。有一時期京劇的播出選材極佳，最近比較以前已較失水準，鄙意這種節目寧缺毋濫，同時須極力搜羅舊唱碟，以增加廣播份量。

方言廣播及各地歌曲廣播，似乎過於偏重潮州曲及歌劇方面，這可能是一種成見，香港潮州人固多，但各省的人仕亦不少，應有一個具體計劃的分配，使各省人仕能有一些鄉土情感才對。

港澳之間

劉以鬯

（24）表示愛慕之情

丁澄無意違悖她的意志，祇好放棄海邊散步的念頭，重新回上三輪車，吩咐車伕前往「逸園跑狗場」。在途中，丁澄向白芹提出很多問話，若即若離，完全不得要領。白芹的態度顯然與上次不同，抵達狗場，每一個人的情緒都被緊張的空氣左右着，丁澄縱有問題，也無從問起了。白芹對賭博，無一不發生興趣，雖然跑狗是新鮮玩意兒，她也不斷地走去買連贏，賭得津津有味。丁澄自己原是一個賭徒，見白芹賭得如此起勁，也祇好集中精神去賭狗了。這一晚，他們的運氣都不壞，買什麼，中什麼，散場時，各贏兩千左右。白芹很興奮，離開狗場時，提議去「大業別墅」的夜總會跳舞。對於丁澄，這當然是一件求之不得的事情。時已深宵，是夜總會最熱鬧的時候。白芹贏錢，興緻特別好，到了夜總會，竟替她倒飲着烈性酒。丁澄不便掃她的興，也陪着喝了好幾杯。離開大業別墅時，他們都有了幾分醉意，因此又做了一次荒唐的事情。第二天中午，丁澄從睡夢中醒來，但覺頭腦脹，走去冲了個涼，腦子才恢復清醒。回入房內，發現桌面有一條紫色的絲手絹。丁澄記得很清楚，這手絹是白芹的。毫無疑問，今天凌晨，白芹是陪他一同到酒店來的。但是，她到什麼地方去了？問夥計，才知道白芹在天剛亮的時候就離開酒店。

「她爲什麼不肯將住址告訴我？上星期二，她爲什麼到香港去？那個老頭子是誰？……」

這些問題，全部得不到解答。丁澄結識了一個美麗的女人；然而她是一個謎。

從此，丁澄與白芹之間維持着一種非常微妙的關係。他不知道白芹住在什麼地方；也不知道她究竟是怎樣的一個女人。當他在賭場見到白芹時，白芹不論賭運如何，到了最後，總會給丁澄以某種需求的滿足。之後，就悄沒聲兒地走了，使丁澄完全無法追踪她。白芹一直跟他若即若離，使丁澄感到極大的困擾。

丁澄依舊每個星期去澳門；有時候見到白芹，有時候見不到。兩人之間的關係僅止於此，不能再進一步。但是，丁澄的心已被白芹縛去了。當他見不到白芹時，他會痛苦得像一個寂寞的囚犯一般。好幾天，他向白芹表示愛慕之情，白芹總以笑聲作答。他對白芹，始終不能獲得進一步的認識。（一〇四）

碧玉青萍

諸葛青雲著　王雲插圖

五、魔窟驚魂

隨着語聲，自左壁一個圓門之內，出現了一輛自動輪車。

輪車上坐着一位面貌陰鷙的清癯青衣老者！

這老者正是「寰宇九煞」之中的主腦人物，「毒手天尊」祝少寬！

温冰忽見祝少寬出現，並阻止自己與蘇豹文發掌擊斃獨孤策，不禁愕然不解地，詫聲問道：

「祝二哥，你怎麼會替這『獨孤策』求情緩頰？」

祝少寬陰森森地，笑了一笑答道：

「三軍容易得，一將最難求，獨孤策太聰明，竟使我這鐵石心腸之人，動了憐才之念！」

温冰哂然說道：

「祝二哥怎會讚他聰明？依我看來，他是個糊塗蛋呢！」

這兩句話兒，聽得困在石棺中的獨孤策，臉上烘然發熱！

祝少寬向温冰搖頭笑道：

「七妹不要笑他糊塗，因爲任憑如何絕頂聰明之人，往往也難免一時懵懂，作出絕頂糊塗之事！」

語聲至此微頓，目光一注石棺，又復含笑說道：

「他目前雖然糊塗得自投羅網，身困石棺，但我却認爲此人，大才大智，罕世難覓！」

蘇豹文笑道：

「祝二哥爲了何事，對他這樣賞識？」

祝少寬回頭看了蘇豹文一眼，微笑問道：

「八弟，你記不記得在獨孤策來此以前，曾有幾人意欲參與『寰宇九煞』盟約？」

蘇豹文想了一想答道：

「八個！」

祝少寬繼續問道：

「這八人是何身份？」

蘇豹文答道：

「全是當世黑道中的一流高手！」

祝少寬微微一笑，又復問道：

「他們通行『驚怖之門』、『衆疑之門』、及『衆悶之門』的情形如何？」

蘇豹文搖頭笑道：

「八人中祇有一人接近『衆妙之門』，但也未答出最後一項問題，終於一齊被殺，沉屍『衆疑之門』中那具無底空棺之內！」

祝少寬嘆息一聲說道：

「由此可見獨孤策的聰明可愛，在他以前，沒有人能通過『衆妙之門』，在他以後，也未見便有人能如他呢？」

蘇豹文問道：

「祝二哥既有憐才之意，不想殺他，則又把他怎樣處置？」

祝少寬微笑說道：

「我想弄假成眞，使這獨孤策成爲『寰宇九煞』兄弟！」

温冰笑道：

「他如今人困石棺以內，自然無法反抗，必唯祝二哥之命是從，但二哥却怎樣知他眞僞，放心得下呢？」

祝少寬笑道：

「我要他立誓盟心，若肯照辦？即成爲『寰宇九煞』兄弟，若不照辦？他也應該死而無憾的了！」

蘇豹文皺眉說道：

「祝二哥，立誓盟心，有何用處？難道你眞相信那種牙疼咒兒？」

祝少寬搖頭笑道：

「八弟哪裏知道我的囊中妙計？倘若獨孤策肯照我所說，講上三句話兒，作爲誓言，我便可保証他決對不變心，忠忠實實地，成爲『寰宇九煞』的新生力量！」

温冰頗似不信地，「咦」了一聲說道：

「祝二哥，你這三句話兒，當眞會有那大力量麼？」

祝少寬笑而不答，雙手一動輪車，略爲近前，向被困那具名叫「極樂世界」石棺中的獨孤策叫道：

（一〇四）

祝少寬突然出現爲獨孤策緩頰，蘇豹文和温冰有點愕然！

七日完小說

巫山殘雲

上湯　文武

「我不是想見他！」美蝶幾乎吼叫起來。但她馬上忍住，因爲要是說了，後果是不堪想像的。因爲她深深曉得，父親是怕她的，許多時爲了兒生爭吵，都事事遷就她，怎曉得繼母越來越乖張，要是丈夫稍逆她意，便痛罵他的前妻子女，美蝶自幼便不知受了她幾許閒氣，幸而她年紀大了，爲免父親受繼母的凌辱，也事事遷就她，祇是美蝶的同母胞弟大明個性倔強，與繼母感情日益日差，時常被打得身呈瘀黑，美蝶看見弟弟的傷痕，就不知流過多少眼淚。

「太太，你應該把江宗傑的年齡告訴美蝶知道。」董伯禎插咀說。

「年齡？」楊氏轉過頭去，狠狠的盯了丈夫一眼，說：「年齡有什麼相干？現在相親的主要條件就是對方的財產，如果他有錢，年紀大點有甚麼問題，哼，現在聰明的小姐，選擇對象喜歡找年紀大的，因爲年紀大了，不特有事業基礎，而且愛情專一，不會在外邊攪三攪四。……」楊氏侃侃而談，跟着又說：有些短視的人，以爲嫁到美國、南美那兒去便說嫁得遠，其實，還有甚麼問題，要是丈夫有錢，就是嫁到美國去，三兩天便可以返港來了，要是丈夫沒錢，就是嫁到澳門去，終年也沒辦法來港一次呀。……」楊氏說了一遍之後，轉過頭來說：「美蝶，你的意思怎樣？」

美蝶看着父親的神色和細味繼母剛才那番話，曉得那個江宗傑年紀一定很大，可能比父親還大，因此，她喃喃的說：

「阿爹，我年紀還細，關於婚事，遲些兒再談好嗎？」

「你年已十七歲，正是結婚的最好時候。」楊氏瞪了美蝶一眼說：「哼，難道你等到『爛茶渣』的時候才去嫁人嗎？況且，機會是稍縱即逝的，而今難得江宗傑這個有錢人喜歡你，你要是嫁了他，終生吃喝不盡，享盡人間幸福，別說別的……」

董伯禎父女聽了楊氏這話，都非常生氣，但都不敢做聲。

伯禎看着女兒滿懷心事，而且事實上也不贊成楊氏作媒的這頭親事，因爲江宗傑今年已經五十多歲了，身體羸弱，好像染有肺病似的，怎可以把女兒嫁給他，犧牲了她的一生幸福，所以打圓場的說：

「現在很夜了，我們睡吧。」

「伯禎，你是不是不高興再談？」楊氏弔詭的說：「嘿，你要當心呀，美蝶已經和飛仔，而且是『飛』拍拖了。」

「眞的嗎？……」

董伯禎半信半疑的說。

「爲什麼不眞？剛才就是由一個『飛』送美蝶回來的。」楊氏掀了掀咀，樣子顯得非常傲慢。接着又說：「不信，你問問你的乖女好了。」

伯禎急於想知道女兒是否在外邊有男朋友，但又不想在太太面前探問，細思間，楊氏促着他說：

「伯禎，你不相信我的說話，又不問女兒，你是否當我造謠，問啦，問啦，爲什麼不問？……」

楊氏說到這裡，剛才稍見溫和的態度，驀地變了狂妄的說：「就說我自己吧，像我嫁給你這個不中用的父親，可就慘了。」

美蝶看見父親被繼母這樣咄迫，眞不知怎樣是好。㊀

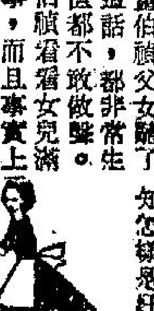

花落紅塵

二四　海叔立下重要遺囑

單眼昌鮮血披面，獨眼有血流出，由徒弟扶住，大口光亦出來將劉家旺扶起，海叔曰：「大昌當主人既然重傷，我地暫時休戰，第二日再打過可也。」劉家旺雖然受傷甚重，但仍勉强可以支持，由陸雲扶佢落樓，海叔則勉可自己步行，但係亦十分辛苦矣。

單眼昌因爲痛到暈，徒弟忙於施救，所以冇人攔阻海叔三師徒落樓，佢地落到樓下，即刻乘的士返去人生堂。海叔立刻食兩粒止痛丸，對劉家旺曰：「阿旺，你即上床，唔好郁，等我替你診視吓傷成點。」

劉家旺瞓低之後，海叔同佢把脈，曰：「傷得幾重，要即刻煎藥食藥至得。」乃親自開藥，親自督佢煎藥，陸雲曰：「師傅，你自己身體亦唔多好，休息至好也。」

海叔低聲曰：「你有所不知矣，阿旺傷勢甚重，內臟受傷，有性命之虞，要過得明日正午至係人，我今晚要同佢換三次藥，你亦留在舖中幫我手，我恍住一時眼瞓，頂唔順也。」其實海叔亦知自己會頂唔順，因爲佢猛食止痛藥，冇乜益處，有病本當求醫，食止痛藥祇係治標之策，止痛藥之效用，亦會逐漸消失者，所以佢諗住食藥後可以頂到在大昌堂打完交，點知去到之時，未打已經先痛，此乃止痛藥失效也，但佢爲劉家旺受傷，迫住食藥頂住，所以佢亦知道唔妥。

單眼昌打到鮮血滿面

是晚，海叔替劉家旺換藥三次，劉家旺痛到昏迷，但過咗第二日中午，痛苦漸減，海叔透一口氣曰，可以唔使死矣！……但係講完呢句話，輪到佢頂唔順，勉强返到房內，即刻倒在床上，痛到暈，嚇得陸雲手忙脚亂，但又唔係醫生，祇有再俾止痛藥過師父食，海叔服藥後，神智略清，對陸雲曰：「我風燭殘年，此次爲愛徒細路其慘死，搵單眼昌報仇，可謂不自量力，好彩劉家旺兩次相救，保持我一世英名，我私人好感激佢，你亦係我愛徒之一，現在我俾一個遺命過你，將來我死之後，你地奉劉家旺爲四海肚之大哥，繼承我之職位，不得有違……」講到此處不住喘氣。

陸雲曰：「師父放心，你之說話，我地一定遵守，不過你老人家一定平安冇事嘅，休養幾日就可以起床矣。」海叔嘆曰：「難矣！我知道傷在重要部份，一向食止痛藥而不求醫，今次實行有命，祇是不知幾時至油盡燈枯耳，你記得我之遺命也。」自枕取出一個小包袱交俾陸雲，吩咐佢將來交俾劉家旺。

海叔在床上纏綿數日，終告不治，死後，因爲要舉喪，後話佈劉家旺知，並將海叔遺命相告。（一〇四）

藍面女幽靈

穆樸著・王雲畫

二四：驕人之兵

給兩個大漢左右脅下兩桿槍壓住，的莊志達自然大驚失色；同時，聽兩個大漢的話，知道不是符伯龍的人，而在此間伏伺已久，他決不會討得好去。這麼一來，莊志達剛脫虎口，又遇豺狼，不知怎樣做才對。

他正在不知怎樣做才對之間，兩個大漢已厲聲道：「莊志達，一切都不用想，跟我們走便是；如不服從，嘿，我們指頭把槍機扳動，你便沒命，現在那麼不夠爽快，難道是不要命了？」兩個大漢聲音甚爲陌生，他以前沒有聽過，便問道：「兩位是甚麼人，我不認識的。」

兩條大漢沒有即時答他的話，只有押着他往前而行，說道：「我們是什麼人，待片刻和我們領袖相見，自會清楚，現在談話只是多餘，走吧！」兩個大漢氣力極强，分在左右把他挾持着，不由得他不走。他往前一看，那時夜色已闌，街上靜得連一個行人都沒有，六五丈的街道轉角處，停放着一輛汽車。他馬上明白，來把他挾持的是一夥那路人，首領沒有出馬，只交由兩個大漢挾持。他如不服從，兩條大漢就可以一槍把他了結；但爲了要向首領覆命，非到萬不得已，不會相殺的，眼下口口聲聲都脫不了一個殺字，只是恐嚇而使他易於就範而已。

明白情形，莊志達心裡一轉，計智便起，心道：「我好不容易，才從符伯龍手上走脫，難道再會給你們挾持而去不成？你們兩人既非萬不得已不會下殺手，姓莊的又豈會任由魚肉？」他的心裡決定反抗了，但外面仍裝成很害怕的樣子，說道：「兩位不要老是這般兇霸霸，我依你們的話去做便是。須知符伯龍已把我嚇得失魂落魄，你們動輒要殺，會使我發瘋的。」莊志達的計智便是以退爲進，表面表示很害怕，實則驕人之兵，找縫隙出手。

爲了他面部表情來得似，兩條大漢以爲他果眞害怕了，相視一笑，說道：「藍臉女幽靈以大筆鈔票相送的人，我們以爲了不起，原來是如此沒中用的。」說了之後，兩人的手掌局放鬆，讓莊志達自己走。莊志達一邊走着找機會，另一邊又明白那兩個大漢奉命來把他挾持，也是爲了藍臉女幽靈的事；藍臉女幽靈的問題愈來愈複雜了。

行不了片刻，已到那輛汽車旁邊。兩個大漢見莊志達沒有反抗，以爲他懦怯，放心許多，伸手去拉車門，以爲今次可以順順利利的把莊志達挾持過來去向首領復命；殊不知就在拉車門之間，莊志達發難了。他首先以迅雷不及掩耳的快捷行動，左拳與右腿齊出，把兩個大漢的手中槍擊得脫手疾飛而去；跟着拳與腿，都全不停留，向兩個大漢的腹脅直攻，要一下子使敵人要害中擊而失去戰鬥力量。（一〇四）

莊志達被兩個大漢挾持

大風歌

楚漢春秋第三部

二四　黥布反

楚漢相爭的時代，在韓信麾下屢建功勳的驍將灌嬰，整齊地出發了。

但是，灌嬰才出發，惡訊就傳到了。劉賈竟爲黥布的輕騎攻破，劉賈本人被殺，荊王的一支兵，等於覆滅了。

惡訊息震動了洛陽，劉賈在楚漢戰爭中數當大敵，在劉邦的親族中，是有能力的戰將，而且，屬荊王節制的兵，數達兩萬七八千之衆，居然一戰而毀敗，由此可見黥布的力量不弱。

劉邦驚愕了，在得訊之後，立刻派曹參率軍七千人出師，另派三千人爲後援。

接着，陳平來見駕，提出親征的建議。

「有曹參去，難道還不行？」劉邦雙眉深鎖，沉沉地說：「我以爲劉賈的毀敗，是出於無備。」

「陛下，劉賈的敗，雖然出於無備，但是，經過這一戰，黥布的聲勢大了，臣以爲灌嬰、曹參皆非其敵，縱然不敗，但要獲勝，可不容易。」陳平冷靜地說。

「曹參、灌嬰不會不如黥布吧？」劉邦哼了一聲：「在打項羽的那些軍中，他們兩個都能戰，至於黥布，以九江投我時，被項羽一打就全垮——」

「陛下，黥布曾經獨當一面，至於曹參、灌嬰，都需要有一個指揮者，他們兩位，過去戰功赫赫，都是依遵韓信的戰略——」

「媽媽的！」劉邦痛苦地罵了一聲：中心有着說不出的難過，那是忽然興起的感想：自己的部將，有許多人封侯，論戰功，曹參、灌嬰是最高的，然而，連這兩人都不是將才，那末，環顧左右，就沒有一個充大將之人了。一個皇朝，從苦戰中建立未幾，竟找不到一個大將，這是多麼可怕的事。

「臣的軍事才能，祇能輔佐陛下，其餘王陵、周勃，都不足以爲大軍統帥，是以，臣請大王自將。」

「唔，唔——」劉邦遲鈍地應着。隔了些時，才慘淡地說：「韓信、彭越、黥布，都是能獨當一面的大將之才，他們先後作反！我必需一個一個殺他們……」

「陛下——」陳平看到皇帝的面孔鐵青，訥訥地叫了一聲，緩和地說：「打完這一仗，四海昇平，其實也不需要將才了。陛下，辛苦這一趟。」

「唔——」他又淺應了一聲，喃喃地說：「想不到，我做了皇帝，還要不斷地親自領兵出戰。」

形勢使劉邦不得不出，三日之後，這位開國大皇帝在樊噲所率的五百親衞拱護之下，出了洛陽城，以三萬五千人的兵力，投向淮南戰場。

天子的旌旗在大路上飄揚，大漢皇帝却在愁悶中……（一〇四）

情天劫

盧森堡

彌敦道上最繁盛的區域是旺角。旺角有一家雄偉的酒店，上面是酒樓。戚炳章自從離開了圓柱夜總會之後，就一直在酒樓中工作，現在他就是那家酒樓中的經理。但是戚炳章是一個謹慎的人，因爲他負擔沉重，他有一個妻子與六個在學的子女。

所以，熊家仁依了指示，找到了那家酒樓後，就在對面一家小咖啡館中再打電話給戚炳章。

老戚一聽到熊家仁的聲音就顯得有些慌張：「你千萬不要上來，就在那個咖啡館等我就是了。我們誰沒有見過，熊先生，你可以買一張本地報紙看看，我過一陣就會過來的。」說完話他就立刻把電話收了線。

熊家仁果然依了他的說話，買了一份報紙在那家小咖啡館中等着。可是這一等，足足等了一個鐘頭，才看見有一個頭髮已經花白矮矮胖胖的男子，忽然坐在他身邊道：

「你這位就是熊家仁先生？」

「正是，」熊家仁放下了手中的報紙，忙道：「你就是戚……」戚炳章却向他點了點頭，立即以眼色阻止他再說下去。

「環境非常惡劣，已經有人來查問過我了，」戚炳章壓低了聲音說道：「香港人都相信你們來了香港，晉保先生和我的交情又是這麼深，他們要用偷渡入境的罪名先把他捉住。所以我是暗中被他們監視的人了。」

熊家仁一聽他說這句話，臉色也頓時昏白了：「那……那麼說起來我……我們現在……」

「現在沒有關係，我在這一區域也是人頭熟的，警方朋友都是多年交情，他們在工作上還是有許多地方要我合作的，」老戚說着，就用手一指咖啡館的對面位子：「看見那個朋友嗎？他姓馮，他以前也是晉保先生手下的人。」

熊家仁回頭看時，果然見到有一個卅來歲的男人坐在對面卡位上，向他們微微頷首招呼。熊家仁也回了他一個微笑。

「除開這箱子外，你沒有甚麼別的行李吧！你跟着那個姓馮的去好了，他會帶你到一個安全的地方，」老戚說道：「以後，你就在那裡住着，那是一個好地方，吃住不用擔心，要甚麼向他們要好了，這等於是一次最好的休養。」

說完話戚炳章走了，就把熊家仁再轉到了那姓馮的手裡。熊家仁帶着他的單簡小箱子，來到外邊，却發現那個姓馮的原來還有一架汽車，他請他上了車，就一路把他帶到一個地方。熊家仁發現那確是一個好地方，汽車一直在荒涼的郊區直駛，足足走了四十分鐘，來到一個風景優美，有山有水的花園別墅中，他抬頭看時，原來那地方就是「碧海酒店」，在台灣的時候，陳晉保曾經多次對他說起過，這本來是他的產業。（一〇四）

八方風雲

武俠歷史長篇連載　新捉刀人著　鳳子插圖

第一回：康熙帝智殺權臣　四貝勒巧奪皇位

上文因果

上文說到羅夫子偕曾一華謁見金大爺，至其園門，始知金大爺即四貝子雍王。曾一華跪拜時，雍王大爲和氣，使羅夫子心死。雍王囑不必向外人道，即賜宴共食。

在飲宴時，雍親王四貝勒，定要拜羅夫子上坐，羅夫子長揖謝道：「爺千萬不可如此，尊師重道固然，但君臣之禮，乃是國之大禮，不可自我王千歲廢。」雍四貝勒聽了這樣說的話，十分歡喜，因爲他是一個和易近人而實在不許人越禮一步的，況且個性精明能幹。聽羅夫子君臣二字，尤爲入耳。便笑着道：「夫子如此說時，小王亦不敢自僭了。」便自己坐了正北上位，請夫子坐了東側，曾一華恭恭敬敬坐了下位。羅夫子和曾一華，先站立，謝了安告了坐，方才坐下來。飲酒時，雍王向羅夫子甚是客氣，

羅夫子與曾一華爐邊細談

問起三湘七澤的武俠界，笑道：自古以來，三湘多瑰奇之士，貴縣乃第一富庶魚米之鄉，人皆好武重義，且文風亦盛，近年見到些大有前途之士麼。羅夫子道：那邊許多村子，聚族而居，種田務農，在農閒之時，便喜習武藝，至於江濱漁戶，也大多好武，沒有武藝，則划船行舟，皆不方便。所以武事，甚爲普遍。敝鄉純樸可靠，大多可以有用，就不務奢華之義家子弟，也歡尊尚武，是長沙地方，雖爲首善之區，也歡尊尚武，大概還是春秋楚國，已經是這樣的了。雍王聽了，大爲高興道：我要羅夫子你爲我去選百名青年有爲之武士，都要鄉間誠樸農家子，等明年開春之後，就請南歸一趟。一華可在京與其父往，隨時來我這裏，我聘了許多武師的人家，願意子弟同一華常常切磋，可令其自由來往。羅夫子這時，對四貝子已認爲是人中之龍，拜服無地，忙一力担承，答應下來。雍王對曾一華道：我這裏共有四營侍衞之士，其第三營是剛編的，第四營是秀童營，我想補你一缺，作爲秀童營的一個爲前侍衞。曾一華聽了，忙離位過來謝恩。飯後，雍王便命帶辦來，用紙寫了曾一華的履歷三代，正式存冊。當日賜了他一身錦袍，一柄寶劍，又賜了羅夫子一把大內所藏，御賜的寶刀。另外封了兩封銀票，作爲見面之禮。羅夫子是四百兩，曾一華是一百兩。大家歡喜，命人送了他們出去，仍坐原來的車子回去。途中羅夫子囑附車夫道：今日我帶少爺來王府會一位武教師，回去不必向老爺說出，因爲老爺事前不知道的。車夫唯唯。返抵家中，曾一華上去稟過了父母，也只說是一位武教師所贈。當天晚飯後，羅夫子在書房中，摒退了書童左右，對曾一華道：今天我給金大爺看過了一相，龍行虎步，而且精明睿智過人，九五之尊，已成定局。曾一華道：夫子不是說，現在的太子，是皇二子麼。羅夫子道：今上的萬壽最高，在位恐怕爲最長的，夜長夢多，現在的局勢，還不能作定。諸王貝勒，如今有勢的，除了太子外，有皇長子，皇四子和胞弟皇八子，皇十四子等，各有自己的力量，外邊傳說，其中最有力量的，是皇四子，十四子，和八貝子。照今天金大爺露出來的話，有四營侍衞，這樣的一營，大約是一百八十人，官長武師不計在內。看來勢力最大的，是皇四子金大爺了。如此說來，我的相法靈了。你有此機緣，當感謝在濟南旅店中，射的那隻飛雁了。孩子，若金大爺登了九五之位，你可能做到大將軍，或是宰相大學士，也說不定。因此在即日起，你須好好用功，不只在武藝上，而且在文學上，都須大用力氣。這樣將來才能成一個有用的人。曾一華智慧過人，已聽出羅夫子之旨，是說四貝子已經和諸兄弟，都有繼承大統之心。師徒二人密談了一會，各自歸寢。到十二月初八的臘八，京城習慣，已經開始過年，金大爺忽派了府中車子來，迎接羅夫子師徒兩個。曾一華這回正式稟明了父親，說是羅夫子至友，王爺府中之武師來接去過臘八節。來到府中，今日在一間大暖殿中，雍王四貝子，爲他兩個介紹了十餘位武師，都是軒昂人物，其中有四位是喇嘛，這些武師，原來是四貝子府，四個侍衞營教武藝的。當日在射場，雍王爺有心要曾一華露一露有面子，比試箭法時，他一連中了紅心九次，全府之中，只有一位蒙古武師，可以追得上他。正是：（一〇四）

曾一華一連九次射中紅心

少年榜眼　射學精深

新華春夢

鐵嶺遺民著

第一四：斬草復除根　矜才休使氣　多言致禍　小住爲佳

白狼聽了軍師的話，正式離開老巢向東流竄，越過京漢路進入安徽。第一個目標是皖中富庶縣份六安，沿途放火搶掠，裹脅壯丁入伙，陸文觀編了一套歌：「老白狼，老白狼，搶富濟貧，替天行道，人人都說白狼好，兩年以來，貧富都勻了。」

白狼兵走一處唱一處，也確實引了不少青年人，覺得當土匪倒比種田好，又不受官吏的欺負，許多人都跟着下去了。

白狼每到一處，就在牆上寫大字標語：「不打弟兄，專打連長以上的官長。」白狼走過去一天，官軍恰好追到，一看標語，都鬆了勁，打仗也提不起精神。更不會下死力追了。白狼到六安，六安縣官殷葆森聞警先逃，經大總統明令槍斃，以儆效尤。

白狼佔了六安，大搶幾天之後，原想乘勢東下，進攻南京，後來打聽南京方面防衛雄厚，馮國璋擁有三個師的兵力，倪嗣冲也有十幾個營駐在安慶，當時又回竄河南。

白狼由寶豐東竄時，張鎮芳就打電報去北京報捷，說是河南全境匪患肅清，那知道電報剛發出去，白狼又回來了，馬上又去電告急，兩封電報同時到達，袁世凱再也忍不住了，下令將張鎮芳撤職查辦，派段祺瑞暫時署理豫督。

白狼勢力越來越大，離奇附會的傳說也就更多，據密探報告，白狼竟然派出黨徒到北京、天津、上海、漢口等地經商，開設古董店、雜貨舖，在當地刺探消息，散放謠言，既可出水（售賣掠來的物品），又可進貨（收購軍用品）。袁世凱得到消息就下令嚴查，結果是累了一批正當的商人倒霉，也未查出究竟誰是白狼的代理人。

後來笑話越鬧越多，民國三年三月武昌有四個小童在塘裡挖藕，忽然摸到一支槍，可能是武昌起義時敗兵扔進去的，已經銹得不能使用，四小童把槍拖上來，却被警察看見，立時提到官裏去，審訊槍從何來，究竟誰交給他們的，小童找不到主，就被監禁起來，拒絕保釋。

由於警察局過份重視這四個小童，引起市民推測，有人揣測四個小童一定是白狼派來的童子軍，一人造出謠言，登時不脛而走，消息很快又傳到北京，袁世凱雖然把黎元洪調去北京，但對武昌這塊「九反之地」仍存有戒心，一旦聽說白狼的力量竟然發展到了武昌，當時吃驚不少，電飭段芝貴徹底查究。

白狼初竄進安徽時，袁世凱忽然想了一個以毒攻毒的妙計，命令張勛統兵去打白狼，因爲安徽是屬於長江巡閱使的轄區，張勛自有剿匪之責，加之當時又有個謠言，說是白狼曾派使去徐州訪問張勛，袁世凱本就視張勛爲異端，恐怕張勛眞同白狼合在一起，將是大患。當即派阮忠樞去徐州訪張勛，要他出兵打白狼，這本是一石兩鳥之計，張勛那會不知，不過張勛却有一套對付袁世凱的辦法，表面詐作胡塗，反過來却要求招募新兵十營，請求政府增加十營官兵的新餉，袁世凱嚇住了，只好收回成命，另派別人去進剿白狼。（一〇四）

工商晚報　分類廣告　銷數廣　效力大　收費廉
每段大字四個　小字四十　一元　上期收費　一次不折不扣
（凡涉及法律性質者，請攜同身份証）
洽刊處
㊀香港灣仔分域街十八號本報廣告部　電話：七七二〇七號
㊁彌敦道七百六號B地下（近太子道口）電話：八〇九六八號
㊂油蔴地上海街二一九號老貴公司　電話：八四三七三六
㊃元朗康樂市中興富商街大戲院　仁愛牌館　電話：二七六

工業最上　專家教授化學工業　製造金屬電鍍技術　染色印花　電話773016

質鋁信威有限公司　承接各種鋁質工程　精心設計・快捷妥當　香港謝菲道一四一號地下　電話：七七〇八六六

打字機租售　買賣修理租賃打字機　並設打字訓練班

電話貼士

聖衣　托兒

影印放大　縮細原大　文件圖則　香港影印文件公司　大道中49號　電話27119
PHOTOSTAT 36"X48"

嘉慶外影

領福慰金　領福慰金　領帛金　領帛金　領帛金　領帛金

治香港脚

靜林氏

腦筋衰弱　虛弱

梁爲人　女婦科

外皮

尿病　謝照光

理活X光院　X光　照全身各部

名醫　廣州日報　許仁補腎丸

康寧醫容所　狐臭　疤痕　曲線　面容

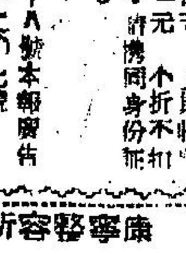

耳鼻喉　蔡德芬　頭部痛症

李冰妍　婦科　月月通

百年老牌大佛　腸胃丸

吳景雲　喉科

陳銳培　疑難　白蝕

⇦哄細路瞓覺 自己叮欠瞓 夢入黃粱去 細路捉弄人

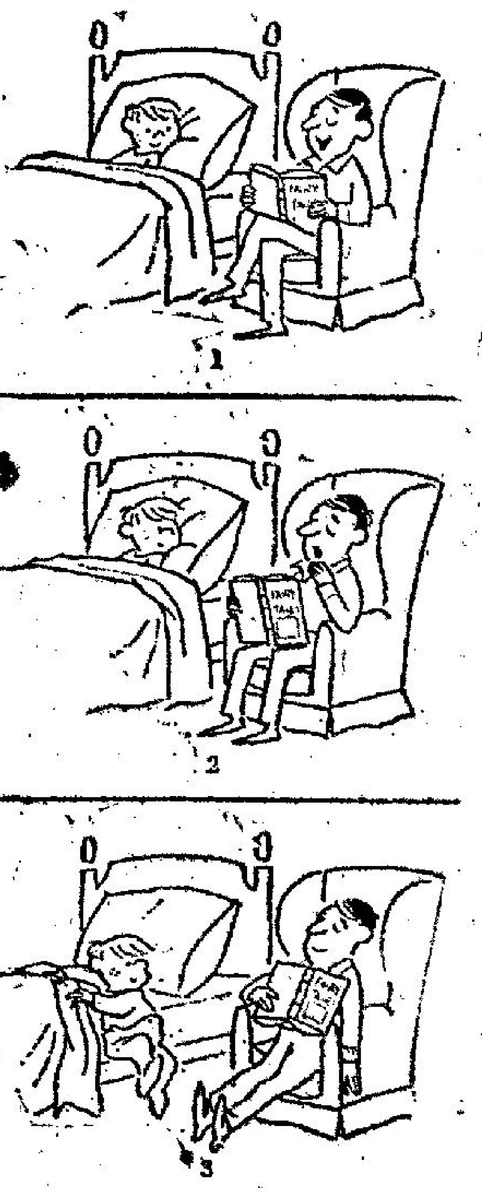

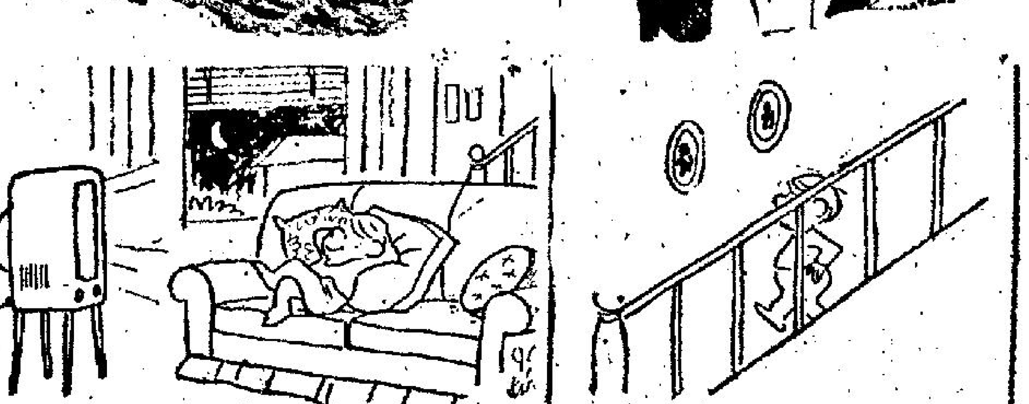

「現在要傳訊一個令人驚奇的證人。」↓

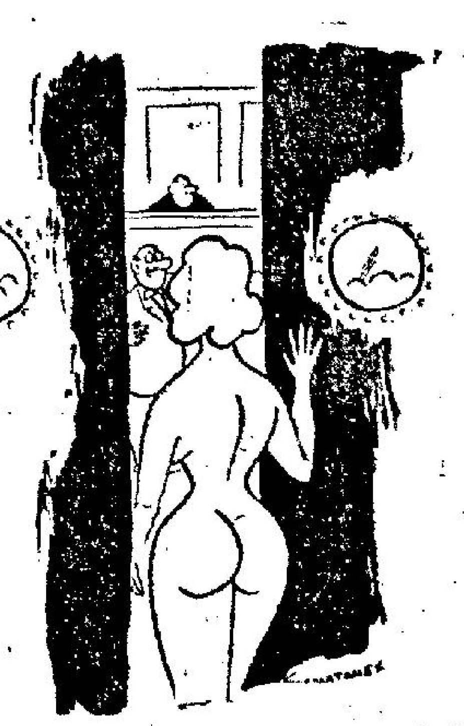

←「我的鷄髀呢？」

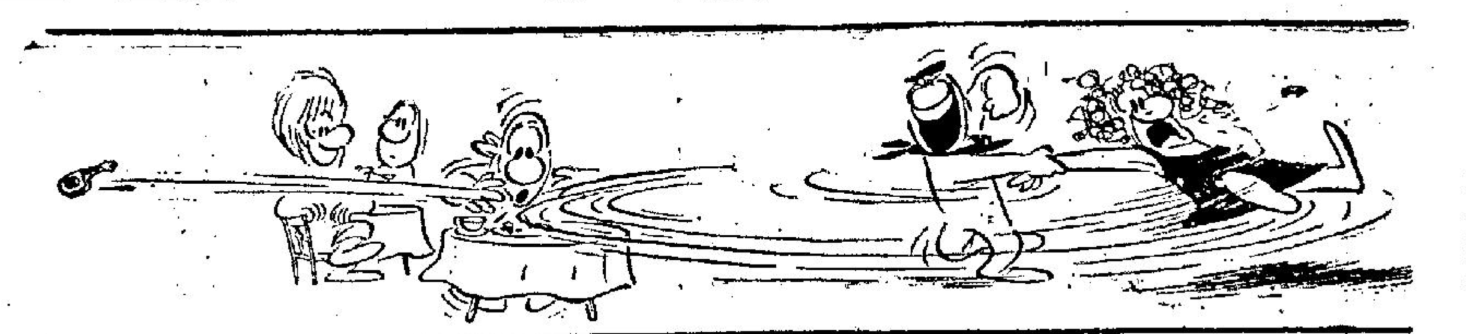

⇦⇨洋樓與船「你唔知道咁樣滑水會食浪㗎咩？」「我地其中一邊一定發生麻煩了。」

洋相集

土頭土腦⇩

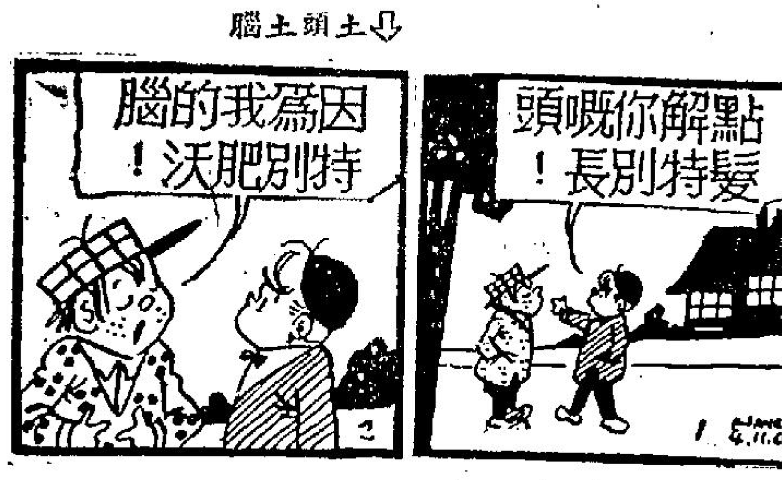

「總統先生，可以抽點時間來聽聽陸軍叛變的報告嗎？」

傑志訪非告成 午後大軍啓行

莫振華郭秋明因事延期歸隊

傑志足球隊今日下午四時三刻，乘德國航空公司客機，往南非訪問。由於有六位「國脚」未有隨軍，前經立即補選六球將加盟。不過，今午第一批球員十四人，職員二人，先行出發，其餘兩位球員，則改在本月卅一日啓程，前往南非歸隊。

「國脚」姚卓然、陳輝洪、曾錦洪、郭德先、羅國泰及黃文偉，於前晚十時半，決定不隨傑志往南非後，傑志立即改派郭秋明、陳鴻平、郭有、劉煥清、劉繼照、莫振華、孫志强及陳炎新隨軍。昨天郭秋明、陳鴻平、郭有、劉煥清、劉繼照、莫振華六人，且已前往足總辦妥出外遠征的簽字手續。至于陳炎新及孫志强因請假問題，決定放棄隨傑志遠征。

莫振華因爲店務關係，而郭秋明昨天於辦理手續時，因欠缺照片，他們兩人也改延至本月卅一日出發。

至於陳鴻平、郭有、劉煥清與劉繼照四人，則決定今日下午四時三刻，隨其他十二位職球員遠征。

傑志遠征軍職球員，昨午在金龍酒家集合，午膳後，立即分發遠征球員需用金錢及安家費，隨着便打防止黃熱病針。劉繼照、郭有及莫振華三球員即由主任梁德謙，親自率領，於下午四時十分，抵達足球總會簽字，而郭秋明、陳鴻平、劉煥清三將，則聯袂於下午四時廿五分亦親到足總簽字。

傑志遠征軍職球員及主席蔡國楨、總幹事黃景聰等，則於昨晚在灣仔新瓊樓接受一次小型歡送宴，南非三島駐港代表李順才夫婦亦有參加。

在南非三島 一共賽十場

據李順才表示，傑志遠征軍，此次經過千辛萬苦，才能成行，不但是傑志職球員努力合作所致，同時亦獲南非三島方面，盡量予以方便，以抵於成。

李順才又說：傑志此次往南非三島，乘德國航機出發，先到印度卡拉蚩，在卡拉蚩改乘東非航空公司客機，飛往沙地阿拉伯的阿丁，再在阿丁改乘阿丁航空公司客機，飛往北非之地保泰，再在地保泰乘馬達加斯加航機，飛往馬達加斯加島。傑志於本月卅日開始，作遠征南非的第一場比賽。在三島的賽程如下：

首站馬達加斯加六場，賽期是本月卅日及下月二、四、八、九、十一日。

次站留尼汪四場，賽期是下月十三、十六、廿及廿三日。

尾站毛里斯四場，賽期是下月廿六、卅及九月三、六日。

領隊梁德謙說：今次能夠成行，似乎屬於奇跡，不過，以他們看來，不過是辛苦一點而已。

他又說，各職球員今午三時半在機場候機室集合，同時，遂請傑志會長歐陽良，顧問翁國裕行授旗典禮，全隊於下午四時半上機飛往南非三島。

茲將今日出發傑志十六位職球員名單列后：領隊梁德謙，秘書伍球添，黃兆和，吳添來，陳燦林，李國寧，劉儀，陳鴻平、郭有，林錦棠，劉煥清，黃權蔡，劉繼照，郭滿華，楊偉業，陳振權。（念剛）

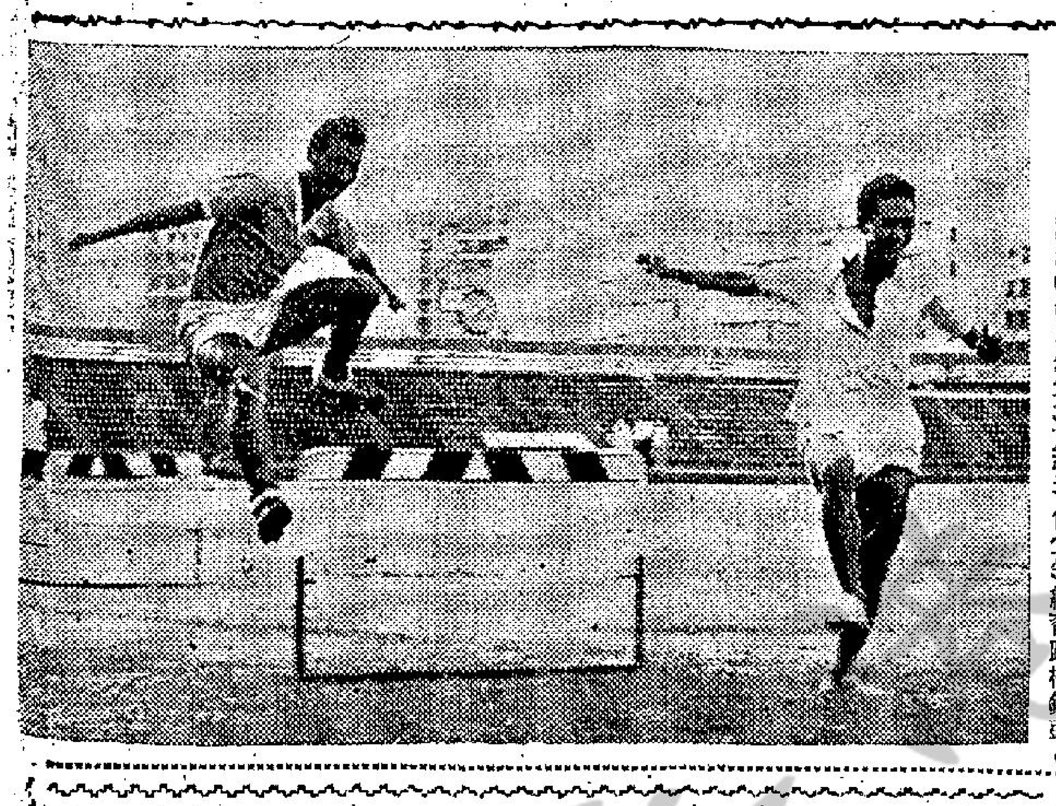

參加集訓的「國脚」姚卓然（右）及張子岱（左）練習跳欄鏡頭。

傅利沙競選主席 傑志首先支持

競選來屆足總主席一職者，現在的形勢，是莫慶、傅利沙與李文傑三人，且已漸居短兵相接階段。

足總週年大會定廿九日召開，爲期不遠，元朗方面已推傅利沙出面競選足總主席，助選團正四處拉票中，昨日消息傳出後，即獲得不少球會支持，傑志會方面，且發言全力支持傅利沙，因此，傅利沙爭奪足總主席，大有聲勢落選，對於現任主席莫慶威脅至大。

已蟬聯四屆主席的莫慶，由于受到威脅，昨日對于爭取蟬聯五屆主席的態度已轉趨積極，今天將在大會堂設「茶會」，拉攏助選團，展開拉票工作。

至于李文傑的態度，較早之前仍未明朗，但昨日已聲言如傅利沙出面競選，彼將加入戰團，苟傅利沙不參加競選，彼亦決定退出，好讓莫慶蟬聯第五屆的頭銜。但目前傅利沙競選主席業已表面化，則李文傑勢必參加競選了。

一般人的分析，李文傑果真出而競選，對莫哥仔可能有不良影響，將使莫哥仔的選票分散，則形勢上反對傅利沙有利。

英國障碍賽世運選手 夏勞哀希望一鳴驚人

代表英國出席本屆世運的障碍賽選手茂里斯・夏勞哀，年廿四歲，亦爲一九六〇年羅馬世運會的選手，但當時因爲他身體某部生了一個小瘡，故此次未獲上名。最近，他在六十高齡教練希利的指導下，正忙於練習，以便本屆世運中奪回一席位。

回憶一九二〇年時世運的障碍賽，英選手首項獲得冠軍，一九三二年之冠軍亦爲英人湯伊云士。二十年後，則由約翰戴斯理所取去，直至在澳洲墨爾砵舉行的第十六屆世運時，此一項比賽的冠軍，又爲英國選手所獲得，這名選手，當時祇是十七歲，比賽時間紀錄爲四分廿三秒。此君便是本文所述的茂里斯・夏勞哀了。

夏勞哀首次在田徑界露面時，即獲得一致好評，一九六一年他代表英國與西德、波蘭、法國等選手比賽，連勝三場，他參加全歐障碍賽，但由於其膝部受傷，故在決賽時爲蘇聯選手打垮，這一次的失敗，給與夏勞哀一個啓示，他認爲世界各國的障碍賽選手如他們在比賽的，怕弄濕雙脚，則其成績定會不理想，（因此此項目是要跨過有水的地方者），正如蘇聯選手所以能將他們打敗，理由是他不惜將雙脚踏在欄前的水中，同時他跑起來，甚有節拍，是值得摹倣者。

目前，蘇聯的基斯高來克已宣佈退出田徑圈，但另一對手卻乘時興起，他是比利時籍的嘉士頓・路蘭士，夏勞哀對此君甚爲崇拜，他說：「嘉士頓對於障碍賽名不虛傳的，尤其是在跨欄的一刹那間，其姿態更美妙，但是他永不參加超過二百米突的賽程者。

談及身材，夏勞哀是最標準的一個，身高五呎十吋半，故他在這項目中，永遠較那些矮子來得優勝。由於他要預備參加本屆在東京舉行的世運，故在去年冬季已開始接受訓練，每週作七十至八十里之越野跑練習，本年四月間，曾參加公開賽，獲得各方的讚美。

夏勞哀於一九六一年九月結婚，現已廿四歲，在一九五六年時，因失慎而弄斷頸骨，因此，有一段時間未有在田徑圈中露面，直至一九六〇年及六二年間，他再在障碍賽項目中，已有成就，復加上其教練的鼓勵，遂使他對本屆世運田徑障碍賽項目中，要爭奪錦標，希望一鳴驚人。（史提拉譯）

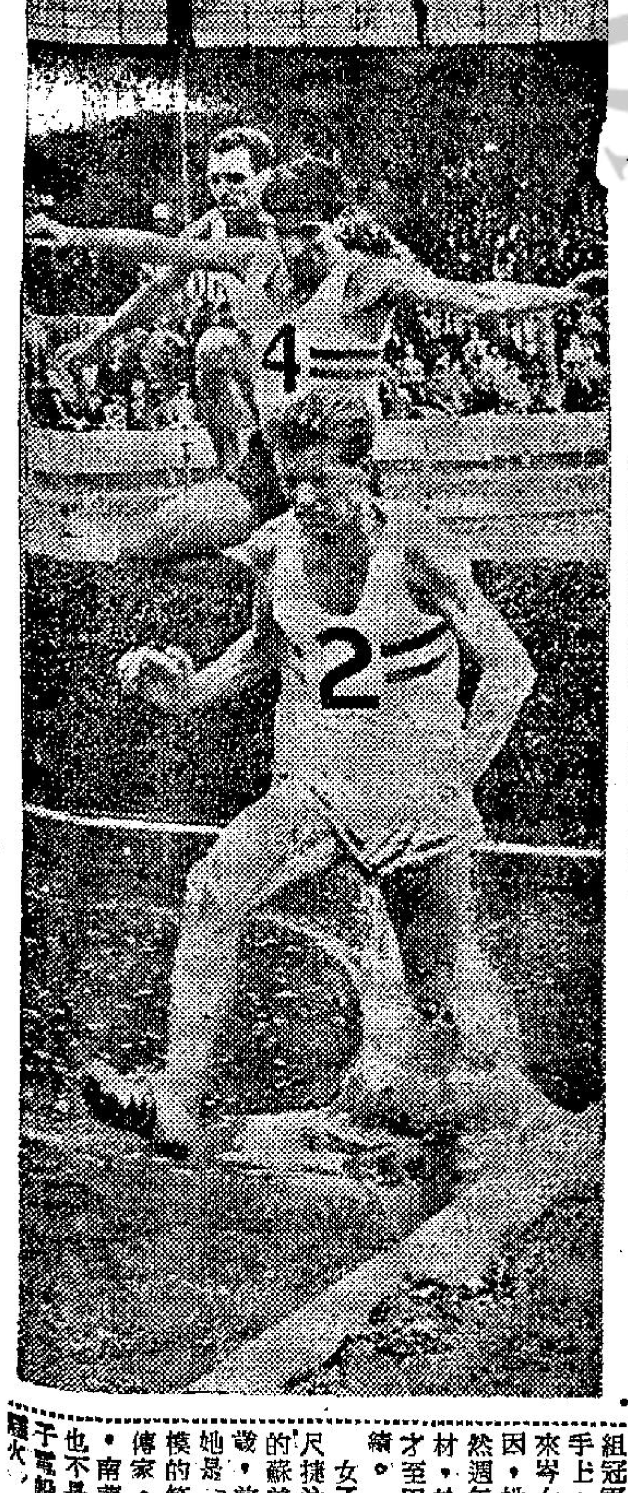

「圖爲夏勞哀（二號）」

碧濤在港主力戰 南華修頓場迎敵

客軍昨晚又大勝中青

港台女籃賽第三戰，南華佈陣修頓場鬥碧濤，於今夕八時半交鋒，序幕戰乙組波後浪對南嶺。

碧濤英雌昨晚再傳捷報，以五十七比卅八勝本港聯賽季軍中青。頭場乙組友誼賽，太華勝活力四十六比四十二。

南華此役鬥碧濤，預料爲一場「快仗」，南華各將氣力充沛，何況該隊的球員，有多人爲女子排籃名將，且將於下週隨良友女子排球隊訪台。因此這群女健兒，在兩個多月前，已不斷作排籃球的訓練，此役鬥碧濤，正爲出發前的實力演習，南華將正好及鋒而試。故足予客軍以很大威脅的碧濤隊在賽前，亦知南華肯拚，因而昨晚戰中青，亦保留實力，故今夕雖「再戰」，但卻並非「疲兵」，客軍經驗較佳，相信仍可再過此關，雙方名單如下：

（碧濤）領隊梁教，教練：蔡孝德，隊員：呂清香（四號），王宗蓉（五號），賴貞懸（六號），蔡韻淇（七號），李錦花（九號），張文枝（十號），陳秋月（十一號），李偉勝（十二號），楊惠玲（十三號），莊秋桂（十四號），丁克鍼（十五號）。

（南華）領隊：黃懿楡，教練：吳乙安，隊員：吳嘉蓮，楊婉薇，吳艷莉，唐鑫蓮、李鳳英，丁含英，蔡愛玲，伍麗英，汪艷秋，許娜娜，簡惠潔，鄧鎂英。

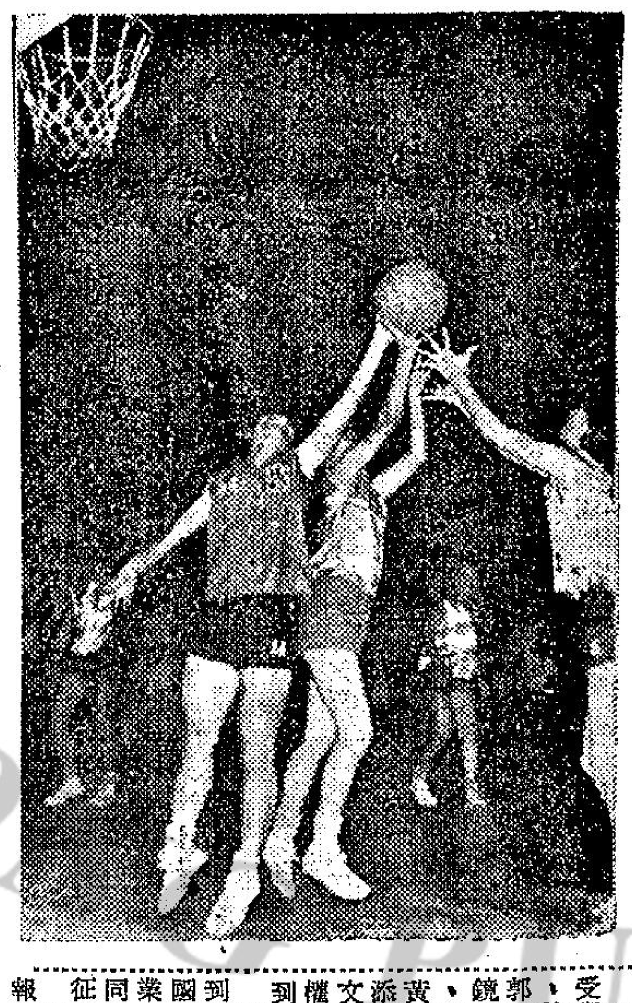

碧濤昨戰中青亦告捷。圖爲碧濤莊秋桂（十四號）搶球進攻，中青陳佩珍（右），吳嫣蓮合力與之爭奪。

國脚昨二次集訓，表現良好。圖右：陳輝洪，左：姚卓然與張子慧（十一號）對盤傳擲

碧濤唱慢板留氣 中青多用新血

碧濤昨晚對中青的賽事，可以說大部份時間表演「慢動作」，本來可作快攻的客隼，突然「一唱慢板」，似屬作戰的部署，看最後六七分鐘的急攻，即領前十五分以外，這顯然的爲了「留氣」。

碧濤昨晚勝中青十九分，與首仗贏自力的積分距離相同。

中青担任分配攻勢的阮陽慧，昨晚未見到場，試驗時的七將，諸玉蘭、張瑋、陳潔冰均爲新血。

各球員的球衣衫既均外露，未來入球褲內，像是穿上黃綢夏威夷。

碧濤管理兼球員陳秋月，右足戴上護膝，但她支持全場，據聞昨日以小丁抱恙，秋月還員領軍人物，當然要負起領導作戰的重任了。

兩隊拍照留念，丁克鍼持着中青的錦旗，是碧蓮奔小丁的「閃」，與「小妹」握手，球迷笑謂：雙方隊長先禮後兵。

莊秋桂飛身上籃，陳佩芬停步不及，觸及秋桂，皮球恰於此時入籃，一些觀衆說：這是多麼精采的鏡頭。

網球團體賽 中游勝婦游

公開男女混合網球團體賽，昨日比賽結果，中游以六比三勝婦游乙。

兩隊實力有距離，中游獲勝是意料中之事，中游的強良、何敏君、何麗綺文三位主力，仍沒有上陣。但該會人材濟濟，男子仍有羅樂文、林方等押陣，女子還有徐錦培夫人與黃元婷上場，配合上周振宗和列槇，實力亦不夠，故能以六比三大捷。該隊已出戰五仗，四勝一負，今後只餘對九木一場，亞軍一席，似可穩坐，至於婦游乙，共出戰六次，場場皆北，位居七隊之末。

圖：六區青年游泳比賽，女子高級組五十公尺（破大會紀錄）中冠軍蘇美蔚，右左亞軍尹家珍，季軍鄺凌雲。（譚耀火攝）

國脚再次集訓 昨天表現良好

中華民國參加默廸卡足球代表隊，昨天下午繼續在加山球場作第二次集訓，明晨七時三十分在南華球場晨操。

球員昨天到場參加受訓者計有：姚卓然、林尚義、郭錦洪、郭德先、張子岱、曾鏡洪、陸文渭、羅北、雷煥璇、張子慧、黃志强、陳輝洪、劉添等十三人，尚有黃文偉、羅國泰、陳振權、楊偉業等四人未到場。

據悉：這四個未報到球員，黃文偉、羅國泰態度未明。楊偉業、陳振權則決定隨同傑志隊今天出發遠征。

華協對於這四個未報到的球員，認爲自動棄權，預定下週召開遴選小組會議，補選球員替補。

華協會長沈瑞麟、歐陽良，昨天均一早到場，一直參觀到「國脚」收操，非常難得。

因爲亞洲盃決賽，以色列足球總會採用較輕且小的皮球，「老虎」認爲馬來西亞足總很可能會採用這種皮球，如果這樣的話，一定會影響我們球員的演出，香港代表隊在以色列已經嘗經此苦，梁經去電馬足總秘書部見諒，請他們決定立即通知，以便立即購這種皮球來操練。

昨天到場十三個球員，均依時操練十分落力，訓練科目仍然着重氣力，體力訓練，以遊戲方式進行，表現良好。

陳振權楊偉業 決隨傑志遠征

華協補選國脚

由于被選爲中華民國默賽代表的球員中，陳振權、楊偉業決定隨傑志遠征，黃文偉、羅國泰昨天又未有參加集訓，態度未明，華協會已感必須補選好手，目前可資補選的球員，共有盧松江、周少雄、吳偉文等多人，而且都曾代表中華民國參加亞運或世運足球賽的「國脚」，只是未悉他們能否抽暇出席默賽而已。

楊偉業表明意旨

當選爲中華民國默賽代表球員的楊偉業，及陳振權，經已決定隨傑志遠征南非，據楊偉業表示：他所以放棄出席默賽，主要爲當選中華民國默賽代表前，已答允隨傑志遠征，同時，在既是傑志遠征球員，又是中華民國默賽代表的八人中，有了本人與陳振權效力傑志，其餘六人則出席默賽，將屬兩全其美，同時，更可望因此不致加深誤會，使事態得以緩和下去。

全港青年泳賽 蘇美蔚創紀錄

六區街坊會聯合主辦第三屆全港青年游泳比賽，昨在維多利亞池舉行。

女子高級組一百公尺蛙泳，南華的岑燕瓊是全港中西、華泳甲組冠軍人物，竟然敗於鐘擊曹旺卿手上，曹旺卿是全港中西華泳乙組冠軍，甲組冠軍敗於乙組冠軍手上，怪難爲情，原來岑女之敗，自有原因，她人矮手短，雖然週年水運，輸了，身材，於是捨蛙習揀，才至甲組不如乙組成績。

女子高級組五十公尺捷泳刷新大會紀錄的蘇美蔚，年方十三歲，前途無限，原來她是「骰蠱記」蘇天模的第三女兒，泳技傳家，果然演出驚人。南華新秀尹家珍，也不是敵手，入於原子電船仔個類。（譚耀火）

歐威廉中醫師漫談皮膚頑疾

醜惡的皮膚病

每逢星期五在本報刊出 五三年七月廿四日第五十一期

你身體肌膚任何部份有發生白色斑點嗎？

健全肌膚，決不會發生任何異狀，否則即不能謂之健全，亦即患皮膚疾也，在諸般皮膚病中，尤以患白蝕爲最可怖，你勿以爲小小數點白癍，不痛不癢，置之不理，日久會蔓延全身，會使你鬚眉皆白，志氣消沉，親屬對你岐視，朋友見你遠避，在你求愈心切，急不暇擇，盲目求醫，說不定到處碰壁，在金錢時間兩受損失，精神與願望遭受挫折時，你會心灰意冷，雖有良醫，你亦無信心，而錯過，任令一生幸福，犧牲殆盡，祗能以肯定白蝕爲不治之症一詞，聊以自慰，如是者確不乏人，此皆拜盲目求醫之所賜也。

可怕之白蝕

白蝕

白癜風

由膚發生白斑，日漸擴大，延及首面，眉髮皆白，患此者施用本劑，絕對有效，在民國卅五年已得國內之首都中央醫院採用臨床實驗，認爲確屬有效，有該院主任醫師發給書面証明，及國內外無數患者治愈之大批謝函可供檢閱。

保持世界最優榮譽廿六年在世界各國未有更好

特效藥發明前永遠保持此光榮紀錄

廿六年來，近萬求診之中外人士中，甚至有曾作環球旅行以求醫者在內，均一致認爲世界各國千百種所謂專治此症之藥，當推敝處出品爲最安全而合理想。

治鵝掌瘋與灰指甲此其時矣

鵝掌瘋灰甲

手掌及指間作癢，皮肉鼓脹水蟋，挑破之則流膠狀脂水，不斷褪皮，日久則掌皮枯燥汗腺閉塞，容易爆裂，倘受天氣變化，或受某種食物藥物之刺激，可能引起發炎紅腫化膿，多數指甲隨之變質，灰厚或離肉，患此者每有愈後復發之憾，本人用獨有秘方標本兼治，雖多年久患，百醫無效者，保証限期痊癒，永不復發。

初伏：公曆七月廿日 中伏：七月卅日 末伏：八月九日

代郵．答李卓羣君．

閣下來示宗附地址及門診証號碼，來詢凡去年曾在此治鵝掌瘋是否必須現在復治一次，茲謹答覆如下：凡去年公曆七月至九月之兩個月治療者，大都痊癒後絕對不會復發，但在七月以前九月以後治療者，則雖已痊癒，亦以復治一次，較爲穩重，敝處有保証癒後永不復發之秘訣，亦爲與衆不同之特點，自當履行諾言，以堅信譽，倘閣下已痊癒而在應需複治之列者，則以復治一次爲宜，至於介紹貴友前來就醫，是否可照半價一節，敝處對清貧患者，例有特價優待，倘貴友係屬薪水階級而又有閣下具名介紹，則自當遵命辦理，但事不宜遲，三伏期內，不能錯過，謹此奉覆，並致謝忱。歐威廉頓首。

歐威廉以根治白蝕及鵝掌瘋灰甲而享譽國際廿六年

招牌最老，享譽最早，經驗最多，成績最好

前上海六合路太和大樓老牌治白蝕鵝掌瘋灰甲聖手由滬來港專籍中醫有國府合格中醫執照提防魚目混珠東施效顰。

診所香港東區波斯富街二十號三樓近紐約戲院

白蝕鵝掌瘋說明書備索外埠購藥自療同一功效

早十時至晚六時應診（星期應診預約）電話七七二〇一五